הארץ

VOL. 68/20389 MAY 23 1986 — 23 במאי 1986, "ד באייר תשמ"ו — 1.10 ש"ח יום ו' (כולל מע"מ בארץ ומחוצה לה)

היהדות — פנים רבות לה

לעם היהודי הסטוריה ארוכה ומ־מורגת. במרוצת השנים צצו ביו־דות פרושים וצדוקים, חסידים ומתנגדים, משכילים, וארוקים, ציונים ומפשיים ודבקים בכל סוגת היהדות.

כיום, רבים מתוכנו תופסים את דיקנם ליהדות בהקשר של הסטוריה ותרבות בלבד: אחרים — בהקשר דתי. גם המסגרת הדתית אינה אחידה. דרכים דתיים שונים מפלגים כיום בתוך תוך הדתי הזה.

בפרסום בולים המוקדשים ל־מורות המשכלה הגבוהה של הדרכים השונים ביהדות, נתן משרד התקשורת ביטוי ממלכתי לכמה עניינים זה.

אל ניתן לאורתודוכסיה היהודית מונופול על קביעת אורחות־חייהו במדינת ישראל.

שיחוי — מפלגות המרכז

רייגן ישיג אישור לעיסקה הסעודית: מובטחים לו קולות של 34 סנאטורים

ההצבעה ב־5 ביוני ● שווי העסקה: רבע מהמתוכנן

מאת צבי בראל

וואשינגטון (מיוחד ל"הארץ"). איש בממשל או בקונגרס עדיין אינו מוכן לומר כי עסקת הנשק הסעודית תוכה לאישור. עם זאת ברור כי "לטובת" הנשיא יצביעו 34 סנאטורים לפחות, אשר יתנו תוקף לוטו אותו הוא הטיל שלשום.

העסקה שתאושר תוחזה כרבע מן הדרישה המקורית, לאחר שבדבר האזהרה הסכים הממשל להשמיט את סעיף טילי הסטינגר ובכך הועמד ערך העסקה כולה על 265 מליון דולר.

רול קיווה כי מיד לאחר קבלת ממתב הוטו יוכל הסנאט לעיוך הצבעה עליו באופן שיאשרו (בהעדר רוב מספיק שיוכל להפילו). אך הסנאטורים הדמוקראטים ואלה ה־מתנגדים לעסקה הסעודית אימו, כי אם תוכרז הצבעה באותו מעמד הם יפעילו פיליבאסטר (כתבת נאר־מים) שהייב במילא את הסנאט להצביע רק אחרי הפגרה. דול נכנע לאיום וקבע כי ההצבעה הסופית תוזזה ב־5 ליוני.

חדשות הארץ

שיחות היום

עמ' 2: ליטוד אייזנר מרשתלת הבבר הזותיקה בארץ על: השתלת כבד

★

גוד: השתלות כבד בישראל — עניין של שבועות (עמ' 3)

★

יהודים מקייב מצפים למוני קרינה אישיים מישראל (עמ' 3)

★

בנק ישראל מנצל הקפאון בשוק ההנפקות לגיוס הון (עמ' 5)

★

מינהל המקרקעין הרס חלקות לא חוקיות בצפון הגולן (עמ' 12)

שרות הארץ

מזג האוויר

עז. מעונן חלקית עד בהיר. תשקיף לשבת — רומה. תסקיר — אפיק רחוד מעל מזרח ים התיכון. תסקיר — אפיק רחוד מעל מזרח ים התיכון. ירושלים 12–23, הנגלן 11–24, נהריה 15–24, צפת 11–23, חיפה 16–24, סבריה 14–31, נצרת 14–24, עפולה 10–28, שומרון 15–25, תל אביב 15–26, לוד 14–27, רמלה 15–34, עזה 16–24, באר שבע 13–29, אילת 18–34.

קטיפה, ריהוט ומחוכלבו
VIRO
מזרן רם ומפוצל ששאבתם
יריד 052-451074, 052-451075

שערי הדולר

	שער הדולר	השינוי ב־%ח
יציג	1.4780	+0.0002
נוסעים	1.7567	+0.0002
שחור	1.6200	

בגליון זה 26 עמודים
מחיר שבועי 40 עמודים
חעיתון מופיע
ב־3 חלקים

השכר הממוצע עלה ב־86 ב־5—10%; ביולי צפויה עוד עליה של כ־6%

דאגה בצמרת הכלכלית: עליות השכר מגבירות את הביקושים

מדד ראשית מאי עלה בחצי אחוז: מחירי המזון עלו ב־1.7%, ירקות ופירות הוזלו ב־3.2%

מאת צבי זרחיה

מומר "הארץ" לענייני כלכלה

בשמדרים הכלכליים מודאגים מעלייה ניכרת בשכר שיגביר ה־ביקושים בחודשים האחרונים. הרבר נובע מעלייה של 10—5 אחוזים ברמת השכר הממוצע בחודשים האחרונים מעל לרמה הממוצעת אשתקד כתוצאה מעידכון מוחיר של מדרגות ומס, ירידת האינפלציה, עליית כוח הקנייה ומתן תוספת שכר ותיגות.

הנשא ניתן אתמול בישיבת עבודה ראשונה של חברי ועדת המעקב עם שר האוצר, שרוף מיכאל ברנו מוגבי התחבכית ה־כלכלית אמר בישיבה, כי על הממשלה לפעול שלא לאפשר העלאות שכר חריגות בעתיד הקרוב כי בכך טמונה האפשרות לשמור על הציבות במשק.

לדעתו בלא תוספת שכר ניתן יהיה לפצות את המעסיקים על שיצטרכו לשלם בקרוב תוספת יוקר לעובריהם. זאת על ידי כך שהכר משלה תשתתף בחלק מתשלום זה מכספים בתקציב המשוחיינים ל־מטרה זו. לדעתו אין מקום שנה לבצע פיחות כדי להגריל את רוח חיות הייצוא.

מדד מאי — ב־1.5%

במשרדים הכלכליים מעריכים כי מדד מאי יגוע בסביבות 1.5 אחוזים. בשבועיים הראשונים של מאי עלה המדד הרז שבועי בחצי אחוז לעומת השבועיים האחרונים של אפריל. אם המדד יעבור את 1.3 אחוזים תשולם בראשית יולי תוספת יוקר במשק ב־6%.

סבנב"ל משרד התעשיה והמסחר דוד ברודס אמר אתמול כי המדד הרז שבועי משקף את המשך הציבות במחירים במשק.

בשבועיים הראשונים של מאי עלו מחירי המזון ב־1.7 אחוז. מחירי הלבשה והנעלה ב־1.5 אחוז ותרבות ובידור ב־1.1 אחוז. לעומת זאת ירדו מחירי ירקות ופירות ב־3.2 אחוז.

3200 עובדי סולל בונה שיפוטרו יקבלו פיצויי פיטורין בסכום של 40 מיליון ד'

בקופות הפיצויים ישנם רק כ־15 מיליון דולר; יתרת הכסף תבוא מהסיוע שיקבל הקונצרן

מאת אריה לביא

מומר "הארץ" לענייני כלכלה

עובדי סולל בונה שיפוטרו יקבלו פיצוי פיטורין בסכום המוערך בכ־40 מיליון דולר. המדובר בעלות פר־מוריהם של 2500 איש במהלך 1986 ו־700 עובדים נוספים במהלך 1987. הפיצויים לעובדים לא יהיו מגרעת חוב כפי שחשבו תחילה אלא המחמנים שישולמו מיד או במסגרת הסכמי הפסיקה שסוכמו.

במהלך 1986 תגיע התוצאה של הקונצרן על הפיטורים ל־25 מיליון דולר. למעשה יש בקופת הפיצויים לעובדים כ־15 מיליון דולר והיתרה תבוא מהסיוע שיקבל קונצרן סולל בונה מהמדינה שמגיע מ־30 ל־80 מיליון דולר.

קונצרן סולל בונה יתחיל לשלוח כבר בשבוע הבא מאות מכתבי פי־טורים לעובדים. הפיטורים יבוצעו לתוקף בין חודש לשלושה חודשים על פי החוק של כל עובד ועובד. העובדים יוכלו לעדכן בפני שלוש ועדות על החלטת ההנהלה לפטרם — קובע הסכם הקיבוצי שנחתם עם נציגיות העובדים.

עדעוד תוך שבוע

את רשימות המפוטרים יכינו בסניפים ואלה יועברו להנהלת החברה. עובר שלא יגיש תוך שבוע עדעוד על ההחלטה לפטרו תראה כמסכמת. עדעוד אחר יוגש באמצעות הנוגע להנהלה. אם זו לא קבלה את הערעור יוכל העובד לפנות לוועדה שתמונה על ידי הנהלת הקונצרן ונציגי העובדים. הוועדה תחליט בתוך 30 יום מהגעת הערעור. אם לא תחליט בתוך זמן זה יוכל העובד לפנות לבית הדין לעבודה.

בהנהלת סולל בונה סבורים שהנציגה העיקרית תהיה לאחר מקר־מות. עבודה בעתיד ל־2000 איש מכלל המפוטרים. אלה שיפוטרו צפויים מחדרה והדרומית מגדרה וכ־1000 מכל אחוד. לגבי העובדים האחרים מעריכים שלא יהיה להם קושי למצוא מקומות עבודה חלר־פים. לכן לא מוצאים מכלל אפשרות שיופעלו לחצים על מנת לפטר יותר עובדים במרכז מאשר באחוזים המרוחקים ממרכז הארץ.

בינתיים נודע שכבר בעתיד הקרוב תכנס הנהלת סולל בונה למ"מ עם ועדי העובדים על מנת לשנות את הסכם העבודה הקיים. מטרת המ"מ הינה להצמיד את השכר לתפוקה על מנת להפוך את הקונצרן לתחרותי עם חברות בניה אחרות.

תאצ'ר תתבע לנתק הקשר עם צד"ל ולשפר האווירה בגדה

אין מצפים ליזמות חדשות ● ראש ממשלת בריטניה תאחר את הגעתה לישראל כדי לא לגרום לשרים לחלל את השבת

תרגיש יחסה החם לישראל מאז היתה חברת פרלמנט ושימשה יו"ר אגודת הידידות עם ישראל

מאת שאול צדקה ועקיבא אלדר

מומרי "הארץ"

אחת מקוקדות המחלוקת הע־לולות להתגלע בין מרגרט תאצ'ר לבין מאיר וילנר תהיה קריאתה של ראש ממ־שלת בריטניה לישראל לנתק את קשריה עם צד"ל, להעניק ליוניס"ל שליטה מלאה על רחוב לבנון ולסגת לגבול הבין־לאומי. היא תרגיש כי המשך השהות הישראלית בלבנון הוא מקוקדות התסיסה באזור ותגיד להפריע למאמצי ישראל לשפר את יחסיה עם האוכלוסיה השי־עית.

תאצ'ר צפויה להתייחס בחר־פות בשיחותיה עם שר החוץ שמיר. לתוכניתו של הליכוד להמשיך בתנופת התנחלויות בשטחים. באשר ישוב לשלמון באוקטובר הקרוב תחטיף כי לנגד עיני ישראל צריך לעמוד המהוך הרחוק לשפר את תנאי חייהם של תושבי השטחים על מנת ליצור אחידות, שתאפשר הנהלתו של התהליך המדיני בהשתתפות הפלשתינאים.

מרגרט תאצ'ר היא ראש הממשלה הבריטי הראשון המ־בקר בישראל. היא תתקבל במנאי שבת בגלל התעשה על ידי ראש הממשלה שמעון פרס.

מקוקדות מריגים בירושלים הרגישו עוד הביקור כי אין לצ־פות ליזמות מדיניות חדשות.

מאחרי יתהר מרמתכנן

המנהיגה הבריטית תנא את לוגרון במטוס של חיל האוויר המלכותי מאחר משתתכנן תוזי־לה כדי לאפשר לשרים הישר־אלים להוקביל את פניה בשורה התעשה מגלי לחיל את השוכ. אמנם היא החליטה לרצות את רעת הקול הבקוקדתית נגד מדיניותה הוחרתית והעלתה בשעוד של 6 אחוז את משכור־תיהם של הדוסאים. האמיות הר־חיים של תושבי השטחים על מנת ליצור אחידות, שתאפשר הנהלתו של התהליך המדיני בהשתתפות הפלשתינאים.

מרגרט תאצ'ר היא ראש הממשלה הבריטי הראשון המ־בקר בישראל. היא תתקבל במנאי שבת בגלל התעשה על ידי ראש הממשלה שמעון פרס.

מקוקדות מריגים בירושלים הרגישו עוד הביקור כי אין לצ־פות ליזמות מדיניות חדשות.

מאחרי יתהר מרמתכנן

המנהיגה הבריטית תנא את לוגרון במטוס של חיל האוויר המלכותי מאחר משתתכנן תוזי־לה כדי לאפשר לשרים הישר־אלים להוקביל את פניה בשורה התעשה מגלי לחיל את השוכ. אמנם היא החליטה לרצות את רעת הקול הבקוקדתית נגד מדיניותה הוחרתית בלבד: אחרים — בהקשר דתי. גם המסגרת הדתית אינה אחידה. דרכים דתיים שונים מפלגים כיום בתוך תוך הדתי הזה.

מרגרט תאצ'ר

תאצ'ר תקנה מרוכבת בי־קורה להרגשת יחסה החם לישר־אל מאז היתה חברת פרלמנט מהשורה, כאשר שימשה יו"ר אגודת הידידות בריטניה־ישראל ופעילה בקרן קיימת לישראל.

לילי גלילי, מומרת "הארץ", מומרת מי כ־20 עיתונאים בר־טים יצטרפו אל 27 עמיתיהם המיוצגים דרך קבע את כלי התקשורת הבריטיים בארץ. ל־סיקוד ביקורה של ראש ממשלת אנגליה, מרגרט תאצ'ר, במלון המלך דוד בירושלים, וזכן כבר מרכז תקשורת משוכלל. הכולל גם אולפן רדיו, שיעמוד לר־שותם של הכתבים הזרים.

הדיילי טלגראף כתב אתמ־ול, כי בקורה האחרון של תאצ'ר בישראל כאשר היתה מר־הינת האוטוריטה לזה בתקרית מביכה מאד. כאשר שתתה באחד הערבים בחוף אילת, לא התאפק אחד מאנשי המסחר הישראלים שהתפקדו על שלומה וטפח על אחוריה. תאצ'ר לא הגיבה על כך בחוש הומור והאיש עצמו הועבר מתפקידו.

שידור ללא תקדים

הפועל ת"א נגד מכבי חיפה — מחר בטלוויזיה

מאת רוני ויאנן

מומר מסרים "הארץ"

משחק הגמר בכדורגל הישראלי בין הפועל תל־אביב למכבי חיפה אשר יכריע את תואר אליפות המדינה, יועבר קודם לוותאי מחר בשידור חי בטלוויזיה הישראלית בשעה 5.

אמש בסיומה של ישיבה ממושכת (כשלוש שעות) בין יבין לקוקה מאת האחרון להתיר מחר את המעגלתו של צוות שכנאים מחרב שבלגיון לא ניתן יהיה לבצע את המשחק.

אם אכן לא תתרחש כל תפניה בלתי צפויה יהיה זה מחר מבחינת תקדים היסטורי של שידור טלוויזיה חי משחק ליגה בכדורגל הישראלי בשבת.

חומר גרעיני דלף בבלגיה

אין נוק מהתקלה בכור

מאת אריה לביא

מומר "הארץ" לענייני כלכלה

בריסל טריפ. תקלה בשסתום של וסת במערכת המים, שהיתה שלשום בכור גרעיני ליד אנטוורפן, גרמה לדליפה של חומר גרעיני. אין כל נוק מהדליפה.

שר האנרגיה של בלגיה, שר המדינה לענייני הסביבה והעבודה המפעילה את שמונת הכורים של המדינה מסרו, כי הדליפה היתה מתוך השסתום המסוג של אחד הכורים, ולא סיכנה את העובדים בו ואת סביבתו.

מקורות לבנוניים:

2 "המחבלים" שנהרגו שלשום — אנשי אמל

מאת מנחם הדרוגי

ה"מחבלים" שנהרגו שלשום מאש וחילי צה"ל מתוך לאחוד הביטחון הם וחילי אמל, אשר סרקו אחדים מתוך לאחוד הביטחון כדי לסגור ידי קטיושות לעבר שטח ישראל. כך מסרו אתמול מקורות לבנוניים מהי־מנים בדרום לבנון.

בהודעת המקורות הנבאים נמסר שלשום בערב כי שני מחבלים נהרגו וחיל צה"ל נפגע בהתקלות בין וחילי צה"ל למחבלים מתוך לאחוד הביטחון, כאשר מטרת שהיית צה"ל באחוד זה היתה לחפש את הר־ליית המחבלים, שידוחה קטיושות בשבוע שעבר פעמיים לעבר אצבע הגליל.

על פי גרסה זו של המקורות הלבנוניים הרי וחילי צה"ל "פגשו" במחבל הרכים בין יחמור ועפרי שרקיע ב"מ ובו כמה אנשים. וחילי צה"ל חשבו כי מדובר במחבלים המקמים המוחלש חילופי אש. שבר מחלבים נהרגו שניים מנוסעי הרי"פ.

נציגי הציבור לוחצים לי

לא ברור מתי ישוב רפ

מאת אריה לביא

מומר "הארץ" לענייני כלכלה.

נציגי הציבור במועצת המנהלים של בנק דיסקונט "דרשו שריר־קטוריון הבנק יזכנס בקרוב כדי לדון בדו"ח בייסקי, זאת על פי ההמלצות של הדו"ח הקובעות שעל הדירקטוריון להתכנס תוך 30 יום מהמועד בו ראשי הבנקים אמורים להתפטר.

בשלב זה טרם נקבע מועד לישיבה נוספת של דירקטוריון הבנק הבל ממתינים לשובו של רפאל רקאנאטי מניו יורק. בשלב זה לא ברור מתי יחזור כאשר הבנק שומר על שתיקה הן בקשר למועד שובו של רקאנאטי והן בקשר למועד כינוס הדירקטוריון.

חבר מועצת המנהלים של הבנק עודי נתנאל אמר למומר "הארץ" כי הוא נמנע מלומר את עמדתו לגבי דו"ח ביסקי ודבע אותה בעת הדיון בדירקטוריון. נתנאל שהוא נציג ציבור במועצת המנהלים של הבנק הבע הדרכה שהדירקטוריון של הבנק יתכנס בפרק הזמן שנקבע על ידי ועדת בייסקי. עם זאת ציין שנציגי הציבור בדירקטוריון אמר־רים להביע את דעותיהם בתוך הישיבה ולהשפיע בדרך זו וכך הוא מתכוון לעשות. "כאשר אמצא צורך לפנות לציבור אפנה" אמר נתנאל.

בבנק הנחדי טרם התקבלה החלטה לגבי המבר"ל הבא של הבנק במקומו של אחדן מאיר. בינתיים מוגשת תכניה של הנהלת הבנק החדשה למנות מבר"ל מקרב הבנק ולא חיצוני. המועמד המועדף בפנים הוא עו"ד מיכאל צבירי המשנה למשנה. הבחירות הפנימיות במבר"ל מעסיקות את ראשי המפלגה הם לא התנגו בשלב זה לקבל הכרעה ספיה לגבי המיזעד לתפקיד מבר"ל הבנק. נראה שהחלטה על כך־תר־פול רק בשבוע הבא.

פרס רבין ושמיר ידונו היום במבוי הסתום בשיחות טאבה

ארה"ב גיבשה יזמה ומקווה לקיים סיבוב שיחות קצר נוסף

מאת עקיבא אלדר

מומרו המדיני של "הארץ"

ראש הממשלה יקיים היום דיון מיוחד בנושא טאבה בהשתתפות שרי החוץ והבטחון וראשי משלחת ישראל לשיחות עם מצרים. הדעבות הדג המדיני נדרשת עקב המצב שאליו נקלעו השיחות שהר־תיימו שלשום בהצליה. בשיחות הנכר כי ללא מגרס של מנהיגי ישראל ומצרים אין לפקידים יכולת להגמיש את עמדותיהם במגמה למצוא נוסחה מוסכמת לשאלה שנוצר לבודים.

בהקביל לדיון שיתקיים בישראל יתפנה הוצץ המשפטי של משרד הוצץ האמריקאי אברהם מומר עם ראשי השלטון במצרים. מומר מסר אתמול לשר הוצץ יצחק שמיר על מספר רעיונות שבדעתו להציע לדרג המדיני בקאהיר. מומר מציע נוסחה שתבקש מהמודדים לקבוע את מקומם של סיעני הגבול מבלי שיהיה בה כדי להפיק יתרון לאחד הבודים. אם יאמצו המצרים את הצעתו של מומר, הוא יצוב לישראל כדי לדחות על כך ולהאם סכב שר־חות קצר נוסף שבו יבוטל שטר הבודדות מומיה.

זמיר יפרוש בקרוב; לא ימתין למינוי יועץ משפטי במקומו

מודעי פסל כל מועמדי נסים ● גורמים משפטיים: מודעי שבר את הכלים; אין תקדים ששר משפטים תוקף בפומבי את היועץ המשפטי

מאת גרעון אלון

מומר "הארץ"

גורמים משפטיים בכירים הביעו אמש זעם ומרה רחה רבה על דברי הביקורת החריפים שהטיח אתמול בפומבי שר המשפטים יצחק מודעי נגד היועץ המשפטי למשלה פרופ' יצחק זמיר. בראיון ליקול ישראל" הטיח השר מודעי את תגובתו של זמיר על דחיית הנאמת חוק הגזענות לאישור הכנסת כתגובה לא נאותה. מודעי אמר כי אין זה מסמכותו ותפקיד היועץ המשפטי לבקר את החלטות הכנסת והתבטאויותיו של זמיר עלו לות לצדי אחנו אל אלה שהומכים בבחינה מחדשת של סמכויות היועץ המשפטי.

גורם משפטי בכיר אמר אמש "מודעי שבר את הכלים. לא היה תקדים לכך ששר המשפטים יתקוף בפומבי את היועץ המשפטי למשלה. גם בעבר היו חילוקי דעות בין שר המשפטים משה נסים לבין פרופ' זמיר אבל תמיד נחנו המחלוקות בינמים ובכסבר הדדי".

לסופר "הארץ" נודע כי מערכת היחסים המתוחה והעכורה בין השר מודעי לבין פרופ' זמיר, תגרו את פרישתו מן התפקיד של היועץ המשפטי למשלה. זמיר עומד להו־ריע בימים הקרובים לראש הממשלה שמעון פרס על פרישתו הקרובה. זמיר נטה שלא להמתין להמינוי של יועץ משפטי חדש, אלא לסיים את תפקידו תוך זמן קצר.

בינתיים נודע כי לשר המשפטים אין עניין מעבר לכהונת היועץ המשפטי למשלה. מקורבו של מודעי ציינו אמש כי הוא פסל את רשימת ארבעת המועמדים לכהונת היועץ. המשפטי שמסר לו קודמו מנפקיד השר משה נסים. השר מודעי מקדים התייעצויות עם שופטי ביהמ"ש העליון ומשפטנים בכירים בממגרת מאמציו למצוא מועמד מתאים לכהונת היועץ המשפטי.

הרמטכ"ל שיגר "פניה אישית ללוחם" בעקבות כתבה בהארץ

"אני בן לאותה היסטריה של בורות ודמגוגיה בתקשורת" ● היכן האומץ והיושר האישי של אותם מרואיינים שבחרו להשאר בעילום שם

מאת ראובן פדהצור

בצעד יוצא דופן ניסח אתמול הרמטכ"ל, רב־אלוף משה לוי, פניה אישית אל חיילי צה"ל. מקורה של פניית הרמטכ"ל אל החיילים בכר־תבה שפרסמה במוסף "הארץ" בסוף השבוע שעבר. בכתבה צוטטו בעי־לום שם כמה חיילים קרביים, שסיפרו על תסכוליהם ונתנו נסיונות התחמקות של רבים מחבריהם משירות בחילות קרביים.

הרמטכ"ל הודה לשכפל את פניותיו זו לחיילים באלפי עותקים ולהפיצה ביחידות צה"ל.

בין השאר כותב הרמטכ"ל באיגרת לחיילים: אולי תתפלא כי דווקא בשבוע זה בו סערת התקשורת בנושא מפריעים בחדתי אני לפנות אליך על בסיס כתבה שלא זכתה כלל לדיון. שתי סיבות לכך: הראשונה שאני בן לאותה היסטריה של בורות ודמגוגיה במב־יות של סלוזיה ותקשורת ואני אין חלקי עימהם. הסיבה השניה היא שאני מעריך מאוד את מה שמעסיק אותו, חלוחם, ורואה זאת בדרגת חשיבות עליונה.

בהמשך הוא פנה למרואיינים: "אלכם הבינו עצמם לשמם ואילו האחרים בחרו לדבר בשם בדיו. זו שגיאה להסתתרות אין לכך לא סיבה ולא טעם. זה אולי מוסיף נופך ורחמי לדברים. אך היכן האומץ האישי? הנה לשמל, אותו חייל שהציג עצמו כ"פריאר לאומי" (אגב, מה זה צריך למרוז) סוב שידע שהציגו לגלות לי מיהו ואני מרחמי לכך. מרחמי משום שאיני רואה בזה צורך ובעיקר משום שרציתי שלא לפגוע באמת הנמים שלו. אני מכבד המימתו של אנשים.

אתה מרגן כלפי המרואיינים. המנן לי לא ניתן לקיים יחידה מבצעית עם חבאים ואורך חיים של יחידה תלויה בה. זמיר נטה שלא להמתין להמינוי של יועץ משפטי חדש, אלא לסיים את תפקידו תוך זמן קצר.

בינתיים נודע כי לשר המשפטים אין עניין מעבר לכהונת היועץ המשפטי למשלה. מקורבו של מודעי ציינו אמש כי הוא פסל את רשימת ארבעת המועמדים לכהונת היועץ. המשפטי שמסר לו קודמו מנפקיד השר משה נסים. השר מודעי מקדים התייעצויות עם שופטי ביהמ"ש העליון ומשפטנים בכירים בממגרת מאמציו למצוא מועמד מתאים לכהונת היועץ המשפטי.

פרס רבין ושמיר ידונו היום במבוי הסתום בשיחות טאבה

ארה"ב גיבשה יזמה ומקווה לקיים סיבוב שיחות קצר נוסף

מאת עקיבא אלדר

מומרו המדיני של "הארץ"

ראש הממשלה יקיים היום דיון מיוחד בנושא טאבה בהשתתפות שרי החוץ והבטחון וראשי משלחת ישראל לשיחות עם מצרים. הדעבות הדג המדיני נדרשת עקב המצב שאליו נקלעו השיחות שהר־תיימו שלשום בהצליה. בשיחות הנכר כי ללא מגרס של מנהיגי ישראל ומצרים אין לפקידים יכולת להגמיש את עמדותיהם במגמה למצוא נוסחה מוסכמת לשאלה שנוצר לבודים.

בהקביל לדיון שיתקיים בישראל יתפנה הוצץ המשפטי של משרד הוצץ האמריקאי אברהם מומר עם ראשי השלטון במצרים. מומר מסר אתמול לשר הוצץ יצחק שמיר על הבודדות מומיה.

הנשיא לבנון מאשים: ישראל מנסה לפגוע בלכידות הלאומית

אמין גמיל: ישראל מנסה לפגוע בלכידות הלאומית

מאת מנחם הדרוגי

הנשיא הלבנוני אמין גמיל הטיל אתמול מום בישראל כי היא מנסה לפגוע בלכידות הלאומית הלבנונית. הנשיא הגיע לבקר בדרום לבנון, אזור שבו נמצאים כוחות צבא לבנון ומיליציות שיעיות. הנשיא הגיע לבקר בכפר אל־נבי שית, אחד הכפרים שנפגעו מהפגזות ישראל בשבוע שעבר.

הנשיא הלבנוני הגיע לבקר בכפר לאחר שנפגש עם מנהיגי המיליציות השיעיות אמל וחזבאללה. הנשיא הגיע לבקר בכפר לאחר שנפגש עם מנהיגי המיליציות השיעיות אמל וחזבאללה.

הרמטכ"ל שיגר "פניה אישית ללוחם" בעקבות כתבה בהארץ

"אני בן לאותה היסטריה של בורות ודמגוגיה בתקשורת" ● היכן האומץ והיושר האישי של אותם מרואיינים שבחרו להשאר בעילום שם

מאת ראובן פדהצור

בצעד יוצא דופן ניסח אתמול הרמטכ"ל, רב־אלוף משה לוי, פניה אישית אל חיילי צה"ל. מקורה של פניית הרמטכ"ל אל החיילים בכר־תבה שפרסמה במוסף "הארץ" בסוף השבוע שעבר. בכתבה צוטטו בעי־לום שם כמה חיילים קרביים, שסיפרו על תסכוליהם ונתנו נסיונות התחמקות של רבים מחבריהם משירות בחילות קרביים.

הרמטכ"ל הודה לשכפל את פניותיו זו לחיילים באלפי עותקים ולהפיצה ביחידות צה"ל.

בין השאר כותב הרמטכ"ל באיגרת לחיילים: אולי תתפלא כי דווקא בשבוע זה בו סערת התקשורת בנושא מפריעים בחדתי אני לפנות אליך על בסיס כתבה שלא זכתה כלל לדיון. שתי סיבות לכך: הראשונה שאני בן לאותה היסטריה של בורות ודמגוגיה במב־יות של סלוזיה ותקשורת ואני אין חלקי עימהם. הסיבה השניה היא שאני מעריך מאוד את מה שמעסיק אותו, חלוחם, ורואה זאת בדרגת חשיבות עליונה.

בהמשך הוא פנה למרואיינים: "אלכם הבינו עצמם לשמם ואילו האחרים בחרו לדבר בשם בדיו. זו שגיאה להסתתרות אין לכך לא סיבה ולא טעם. זה אולי מוסיף נופך ורחמי לדברים. אך היכן האומץ האישי? הנה לשמל, אותו חייל שהציג עצמו כ"פריאר לאומי" (אגב, מה זה צריך למרוז) סוב שידע שהציגו לגלות לי מיהו ואני מרחמי לכך. מרחמי משום שאיני רואה בזה צורך ובעיקר משום שרציתי שלא לפגוע באמת הנמים שלו. אני מכבד המימתו של אנשים.

אתה מרגן כלפי המרואיינים. המנן לי לא ניתן לקיים יחידה מבצעית עם חבאים ואורך חיים של יחידה תלויה בה. זמיר נטה שלא להמתין להמינוי של יועץ משפטי חדש, אלא לסיים את תפקידו תוך זמן קצר.

בינתיים נודע כי לשר המשפטים אין עניין מעבר לכהונת היועץ המשפטי למשלה. מקורבו של מודעי ציינו אמש כי הוא פסל את רשימת ארבעת המועמדים לכהונת היועץ. המשפטי שמסר לו קודמו מנפקיד השר משה נסים. השר מודעי מקדים התייעצויות עם שופטי ביהמ"ש העליון ומשפטנים בכירים בממגרת מאמציו למצוא מועמד מתאים לכהונת היועץ המשפטי.

חשד שהקבלן הולצמן ניפח חשבונותיו לויצ"ו לאחר שביצע עבודות לבכירים

המשטרה תזמן לחקירה בכירים בויצ"ו שקיבלו "הנחות" על עבודות בבתיהם ● הקבלן נעצר בחשד שהגדיל החשבונות ב־2 מיליון דולר

מאת מאיר צבי הראל

הקבלן שרגא הולצמן (42) מסבר יון, שבנה את "בית הנבחרה" של ויצ"ו בשדרות דוד המלך בתל־אביב, חשוד בכך שבזבז כספים בויצ"ו, שהתבטא ב"הנחות" בשיפוץ בתיהם הפרטיים. כמו כן חשוד הולצמן כי "ניפח" את עלות בניית "בית הנבחרה" מסכום של 2.5 מיליון דולר ל־4.5 מיליון דולר.

הולצמן נעצר אתמול לשישה ימים בקשר לפרשה זו. בימים הקרובים יזומנו בכירים בויצ"ו כדי לנסות את גירסתם בקשר למחירים שגילמו להולצמן עבור העבודות שביצע בבתיהם הפרטיים. המשטרה תבקש לברר אם אכנס קיבלו מהקבלן "הנחות".

אתמול הובא הולצמן לבית משפט השלום בתל־אביב והחשד בעבירות של זיוף, קבלת דבר במרמה ומתן שוחד. בדיון המשטרה, רב פקר הרכה יפה סעה בבקשת המעצר. כי הולצמן זכה במכרז "בית הנבחרה" הגיש חשבונות כוזבים ו"מנופחים" תוך שהוא עושה יד אחת עם המפקח על הבניה, עוד טענה החוקרת, כי הולצמן חשוד בקבלת חשבונות פיקטיביים ומתן טובות הנאה לפקיד בכיר בויצ"ו. החוקרת הגישה לשופט בנימין קהלת רשימה אנשים חמישה שהמשטרה מבקשת לחקור. עוד ציינה בדיון המשטרה כי טרם נחקר המפקח על הפרוייקט והעובר הבכיר בויצ"ו מפני שחוד קיזה רק בתחילתה.

שרך את העמוד: בדעו שמירא

שוק ההון

עליות תלולות

ביקוש לקרנות נאמנות

מאת יהודה שרוני

מומר "הארץ" לענייני כלכלה

שבוע מסחר המסכם בבורסה הסתיים אתמול במגמה של עליות שערים בכל עבר המסחר. עליות תלולות במיוחד היו בבריות הסיר ולי המחירות. קרנות הנאמנות צברו במהלך השבוע 15 מיליון דולר, בעיקר בקרנות הסולידיות.

הכנס האמצעי
הארץ חדשות
רח' הנגב 4 ת"א 03-571261
מתפרסם היום בעמודים
7א', 8א', 9א', 10א', 11א'
216'
31', 32', 35', 36', 37', 38'
המחיר לפרטה 35 ש"ח
המחיר לפילה 4.30 ש"ח
המחירים כוללים מע"מ

טוריון בנק דיסקונט ה לגבי דו"ח בייסקי

תסיסה במזרחי: תובעים למנות מנכ"ל מבפנים

משמר. הבחירות הפנימיות במבר"ל מעסיקות את ראשי המפלגה הם לא התנגו בשלב זה לקבל הכרעה ספיה לגבי המיזעד לתפקיד מבר"ל הבנק. נראה שהחלטה על כך־תר־פול רק בשבוע הבא.

פלסטיק

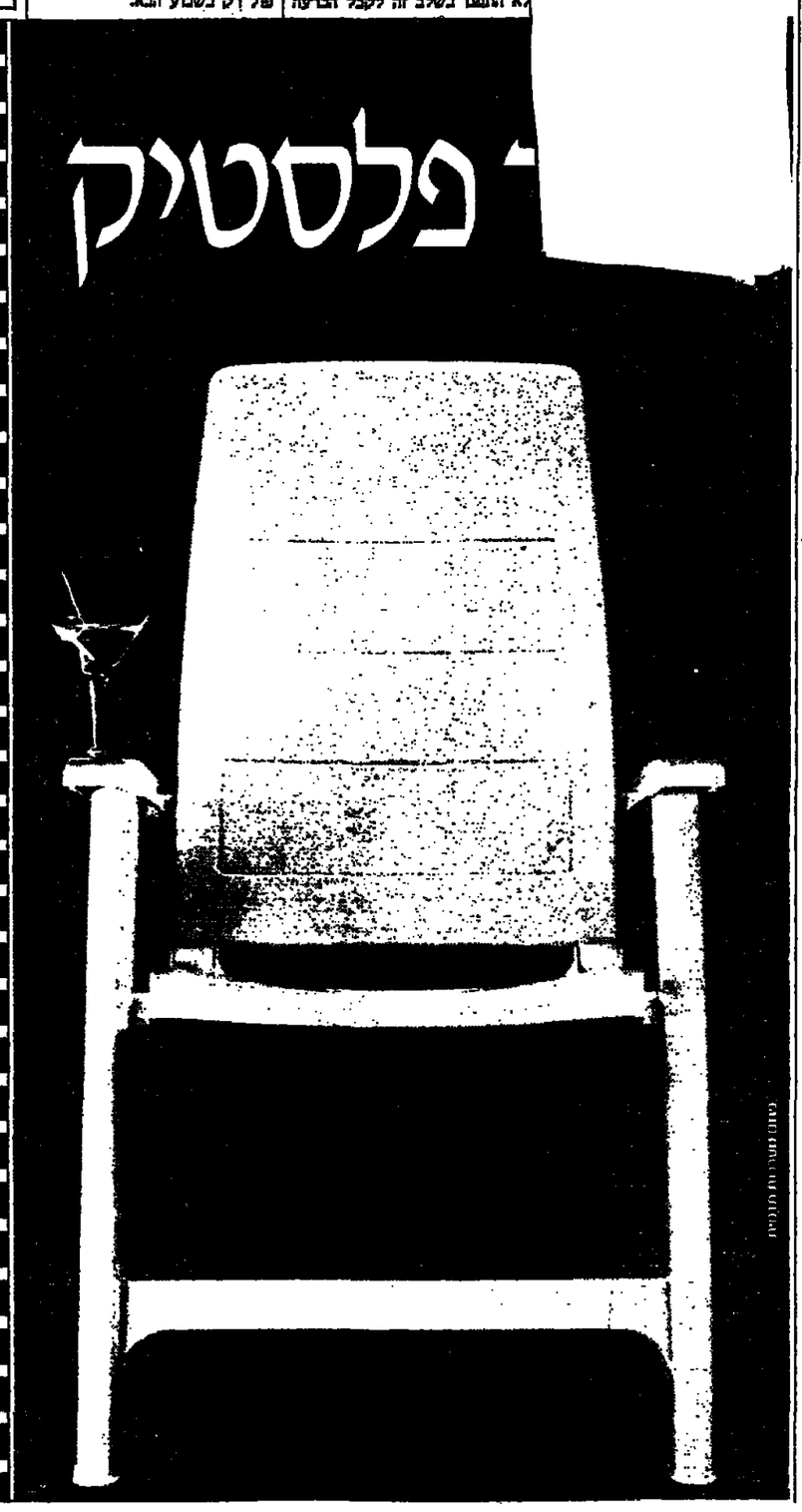

הזמנה למסיבת־גן בלבן
מסיבת רהיטי הגן של כתר פלסטיק תתקיים ביריד "אדם ומעונו", גני התערוכה בין התאריכים 22.5—7.6.86
סגנון חדש בתרבות הפנאי: מערכות ריהוט יוקרתיות - כורסאות גן עם ריפוד צבעוני ושולחנות במבחר גדלים, מערכות כסאות מדגם גרדניה (Gardenia High Back) בעלי 6 מצבי משענת כולל קיפול.
להשיג ברשת חנויות: כתר, ריס, שקיים, המשביר לצרכן, המשביר המרכזי, כל־בו שלום וחנויות הרהיטים המובחרות.
KETER כתר
ריהוט לשעות הפנאי

هكذا من الأصل

פרס: כוחות סוריה בלבנון זזו כמה קילומטרים מהגבול הקודם

זה נושא לטיפולה של ממשלת ישראל ★ "כאזרח ישראלי אני חש בטחון ושקט נפשי" ★ "אסד לא תוקף מפני שישלם מחיר כבד"

מאת נורית בהבא
מפורת "הארץ" בחיפה

"אני מאמין שאם נשיא סוריה אסד יתקוף את מדינת ישראל — ישלם מחיר כבד, ובגלל זה הוא לא תוקף". כך אמר אתמול ראש הממשלה, שמעון פרס, בכנס בוגרי בית הספר הריאלי בחיפה. ראש הממשלה אמר כי ההחלטה ביחסי סוריה "ישראל, אירעה בשל דברי אסד על רמת הגולן, לפיהן לא רק שתוריה תחת שליטת סוריה אלא בלב סוריה, כלומר סוריה תכבוש חלקים מישראל.

הכוח הבינוני

"סוריה", אמר ראש הממשלה, ניסתה בחצי מספר פעמים והחמיצה בשורה הקרב שוק על יוד.

מכל המלחמות היא הפסידה את רמת הגולן ואפילו במלחמה הזאת רוצה, השגיה בטחוקה. חיל האוויר הישראלי הפיל כמעט מסד סים סוריים מבלי שמטוס אחד שלנו יפול. זה דבר כמעט חסר תקדים". הדגיש ראש הממשלה וביקר על כל אלה הטוענים כי לצה"ל יש "ראש קטן". "אני מחפש את הבטען שיודע למרוח את גולת הראשים", אמר.

"כאזרח ישראלי, אני חש בטחון ושקט נפשי", המשיך פרס. אך הבעיה העיקרית שסוריה נתפסה בה, היא מערבותה במעשי הטרור הביך לאומיים וזה עניין שממשלת ארצות הברית ויתר המדינות מביכות להוד־עסק בו". לעומת זאת, זחילת הבר זות הסורים בלבנון היא נושא לסי פולה של ממשלת ישראל".הסעיף פרס.

אינטלי: אין הוכחות למעורבות סוריה בטרור

שר הפנים האינטלי, אסף לאיני סקאלפארו, אמר אתמול כי אין הוכ חות שסוריה היתה מעורבת בהתקפ פות הרצחניות על גמלי. התעופה של דיה ורומא, בהן נהרגו 20 בני אדם ברצמבר שעבר.

חשר הגיב על ידיעה ב"ניו יורק טיימס" ביום רביעי, בה נאמר כי איטליה דיווחה לארצות הברית כי מחומר סדום, המחרטים היחידי שעדיין מן ההתקפה הרצחנית על גמל התעופה של רומא, הגיע על קשר ישיר בין סוריה לבין המשימה שהופלה עליו. סקאלפארו אמר למראה בחדר הניתוח הזכיר לי את הרגעים לפני שהחדרמתי בחדר הניתוח בארה"ב. אבל עכשו בראשונה ראיתי מה בעצם עשו לי. זה מאוד ריתק אותי.

ניתוחי השתלת בארה"ב עולים הון עתק. ביצוע הפליתה משפחתך להתגבר על מיכשול זה?

נורא לא היה בעים להחדי לפנות ולבקש עזרה מבולם. גרשנו לגיים 150 אלף דולאר כדי לממן את הניתוח שלי. מתביבר בארץ השגנו כ־55 אלף דולר. השאר היו תרומות שגייסו בארה"ב. בעזרתו של רופא יהודי־אמריקאי, ד"ר יהודן שטרגליב, מומחה למחלות כבד, שטיפל בי מאז לידתי. רופא זה טיפל לפני יותר מעשר שנים באחי שנולד מאמה מחלה אך לצערנו נפטר משום שאז לא בוצעו עדיין השתלות כבד, גם לא בארה"ב. הוי רופים שאמרו לי שלא נצליח לגיים את כל הכסף הדרוש ואז היה נגזר עלי למות. בארה"ב אין שום סטטיסטיקה. כדי לבצע ניתוח צריך לשלם מראש עד הפרוטה האחרונה. אחרת לא מנתחים. יש כאלה שלא מצליחים לגיים הכסף ומ־תים.

האם לפני שנגשת לניתוח הובהרו לך הסיכונים הפיזיים הכרוכים בכך?

בהחלט כן. ואפילו הפגישו אותי עם ילד, במקרה ישראלי ל־לא בארה"ב. הוי רופים שפחדו לא היה בעים לתחדי לפנות ולבקש עזרה מבולם. גרשנו לגיים 150 אלף דולאר כדי לממן את הניתוח שלי. מתביבר בארץ השגנו כ־55 אלף דולר. השאר היו תרומות שגייסו בארה"ב. בעזרתו של רופא יהודי־אמריקאי, ד"ר יהודן שטרגליב, מומחה למחלות כבד, שטיפל בי מאז לידתי. רופא זה טיפל לפני יותר מעשר שנים באחי שנולד מאמה מחלה אך לצערנו נפטר משום שאז לא בוצעו עדיין השתלות כבד, גם

ראיתי שמעתי

הכרך הלבנוני החליף ידיים

"סוריה ידעה מאתנו את לבנון, הירדן הפתנה — הירדנה נשארה כמות שהיתה בגדת ודר ודיית רם. אפילו הבשיא אמר הזל באמרנה להתמנש בביטוי "הכרך הלבנוני", הבשמע כמו בתרגום מעברית", אמר אתמול ראש הממשלה, שמעון פרס, בעת הופעתו בפני הכנס השנתי של בוגרי בית הספר הריאלי בחיפה.

בתוייחסו לרוסציה, אמר ראש הממשלה, כי בדומה לקשר שנוצר בין אדם חמור, שיש הממבדים אותו כמעשה של חשר אלטרנטיבה — מלבר אדם לא היה אף גבר אחר בעולם, ומ־לבד חמור אף אשה — גם הוא לא מחר בשמיד לכנסת ולממשלה אך הרוסציה חייבת להתקיים.

עדיות בהבא

כולם מאותו הכפר

"כולנו מאותו הכפר" אמר ראש הממשלה, שמעון פרס בפתיחת ועידת רפ"י שנערכה שלשום בירושלים, למראה ה יושבים בנשיאות ובשורה הראי שונה — נשיא המדינה, חיים הרצוג, ראש העיר, טדי קולק, הסרים גד יעקבי ויגאל הורו־ביץ, שכולם היו בעבר בפא"י. "לא שכחתי שהייתי מזכיר רפ"י ויש לי הכרזות מחזקים מאז, אף כי היתה זו תקופה קשה", ציין פרס.

ובעוד שבמפלגת המרכז הלי־כודי לא נראתה אף אשה בצמרת, מצאנו אשה אחת בצ־הלת רפ"י, עורכת הדין רות שמיר שהתפרסמה הודות לספ־ר ה "בסין זה אחרת".

מרים גורן

שורשים דרך הרגליים

בעוד ל"ג בעומר הקרוב יתרש אגף התרבות של עיריית תל אביב מסורת ישנה — פסטיבל מחלות נוסח דליה. סגן ראש העיר־יה הממונה על אגף התרבות, נתן הולוך, החליט לקיים בעיר פסטיבל שכזה ולהפכו לממורת. בין השאר סתגובת נגד ל"התפרצות" בקר רב הצעירים. הולוך מבקש ארפא להחזיר את הצעירים אל השורשים דרך הרגליים. בפס־טיבל המחלות שיתקיים בשטח הפתוח בפארק הירקון, ישתי תפו מיטב להקות המחול בארץ והקהל יוזמן להצטרף אליהם.

חיים הבווארקי

הוותיקן הוועק לתווך

רק מעטים יודעים כמה מסובכת ונפתלת היתה הדרך להבאתה אדמה של הכנסיה "דפליקוי" הפתוחת מחר בערב בעריכת עידית רוזנבלום

שיטות אבטחה ישראליות בשגרירויות הבריטיות

מאת שאול צדקא
מפורי "הארץ" בבריטניה

לונדון(מיוחד ל"הארץ"). משרד החוץ הבריטי החליט לאמץ את שי־טות האבטחה הישראליות. ויקצה 24 מיליון לירות שטרלינג, להתקנת מצלמות בימתון בכל שגרירותיו שמעבר לים. אנתוני אקלנד, ראש השרות הדיפלומטי, הביע אתמול בפני ועדת החוץ והביטחון של הפרלמנט, את תוכנית המלוזמה באיתני הטרור ואמר כי בעשור האחרון היו הבריטים מעורבים ב־41 תקריות, הכוללים 25 מקרי הת־פוצצות ו־4 מעשי רצח.

חברי רשת טרור אנטי־ישראלית לדין בצרפת

מאת יואב מוקר
מפורי "הארץ" בצרפת

פאריס (מיוחד ל"הארץ"). במשפט ראשון מסוגו בצרפת, שבמרכזו עומדים פעילי שרוד פלשתינאים וניאו־נאצים, הובעה אתמול פרקלי־טות הבריטה הצרפתית, לנחוד עליהם עונשי מאסר שבין שנתיים לשלוש שנים. הנאשמים הם שני גברים ואישה מאר־סיביל פול, בת 23 ילידת זאיר, מחמד נאדאן, פלשתינאי בן 38 ואדפריד הנ־רמני בן 28. לשלושתם מיוחסת התביעה חשד של הפעלת רשת טרור אנטי־ישראלית.

במהלך היומן המשפטי, נחשפו אחדות משיטות ותכנון הפעולה, שנפיהם מעל שנים אחדות את פעילות השלושה. ביחד ולחוד. הראשה, מאר־סיביל פול, היא שסייעה לחוקרים לעצור לפני כמה רשיתם, את שני הגברים והבאתם לדין. פסק דין של בית המשפט צפוי בתחילת החודש הבא.

חולת שחפת בשגרירות ישראל בוואשינגטון

מאת שליח "הארץ" בוואשינגטון

וואשינגטון (מיוחד ל"הארץ"). מקרה שחפת תגלה בשגרירות ישראל בוואשינגטון. מקרה בחולקת הבטחלה בשגרירות נרקה במחלה הנדיה והעברה לטיפול נמרץ בבית החולים בוואשינגטון.

עדיין לא ברור מה מקור המחלה, אך על פי עצת הרר פאים מיהר מגל השגרירות לחיבוק אבל רופא־בדי לוודא שהמחלה לא הדביקה עוד אנשים מסגל השגרירות.

קדאפי סילק 2 ארגוני טרור פלשתינאים

מאת שאול צדקא
מפורי הארץ בבריטניה

לונדון (מיוחד ל"הארץ"). מועמר קדאפי סילק מארגו שני ארגוני שחרור" פלשתינאים, שפעלו בלוב בשנים האחרונות. הטירוריסטים העדיקו פעילותם לאיראן, מיד לאחר ביקורו בטריפולי של שר החוץ האיראני.

מקורות עדיים בלונדון מוסרים, כי השלים הלובי סגר גם שני בסי סים בהם התאמנו עד כה חוליות חבלה.

נשקלת הקירת מות יולדת בבי"ח הקריה

מאת מיכאל גרסי
מפורי "הארץ"
לענייני בריאות

משרד הבריאות יחליט בימים הק־רובים אם להקים ועדת חקירה לב־ריקת מותה של יולדת, שמתה בלידה בבית יולדות על שם מרלין בקריה בתל אביב.

המקרה אירע בתחילת השבוע, כאשר הולו סיבוכים בלידה שחייבו ניתוח דחוף, אך למרות הטיפול הנמרץ מתה היולדת. תקנות משרד הבריאות מחייבות דיווח מיידי על כל מות של יולדת ובית החולים אכן דיווח על המקרה בתוך שעתיים.

דיווח מפורט יותר, הכולל את כל המסמכים הרפואיים, הועבר למש־רד הבריאות לפני שלושה ימים ומנכ"ל המשרד, פרופ' דן מיכאלי, אמר להחליט כבר בתחילת השבוע הבא אם תמונה ועדת חקירה רפואית לבחינת המקרה.

משרדי מס הכנסה ורכוש ייסגרו ביום א' לשעתיים בשל אסיפות

מאת צבי זרחיה
מפורי "הארץ" לענייני מלכלה

עובדי מס הכנסה ומס רכוש יקיימו מחאתיים אסיפות הסברה בשעות עבודה. לפיכך משרדי מס הכנסה ומס רכוש ברחבי הארץ יהיו סגורים לקהל מ־8 ועד־10 בבוקר.

מועצת עובדי מס הכנסה ומס רכוש החליטה לקיים את אסיפות ההסברה במתאם לכך שהמדינה על הכנסות המדינה ישראל ברון חזר ב לדבריהם מסיבות שהשגו עם נציגי העובדים. לפיהם ההמלצות לאחרונה הגבייה עם הסוסר לביטוח לאומי לא יישומו ללא תיאום עובדים עבור הנהלת הגבייה תביא לגוזל כספי רב במאות מיליוני דולרים לקופת המדינה.

מועצת העובדים שהתכנסה בר־אשון הים אקרם ד"ר הודיע הארצי של העובדים ומכתם לוין סגן מנכ"ל המדרדות עובדי המדינה החליטה שאסיפות ההסברה יהיו בצו ראשון בשורה של צעדים שייננקטו עד כדי השבתה כללית של משרדי מס הכנסה, אם לא יחזור בו המדינה מתוכניתו. העובדים מתנגדים להע־ברת הגבייה לסוסר לביטוח לאומי וטוענים כי הדבר עשוי לגרום טרחה פות הרצחניות על גמלי. התעופה של דיה ורומא, בהן נהרגו 20 בני אדם ברצמבר שעבר.

חשר הגיב על ידיעה ב"ניו יורק טיימס" ביום רביעי, בה נאמר כי איטליה דיווחה לארצות הברית כי מחומר סדום, המחרטים היחידי שעדיין מן ההתקפה הרצחנית על גמל התעופה של רומא, הגיע על קשר ישיר בין סוריה לבין המשימה שהופלה עליו. סקאלפארו אמר למראה בחדר הניתוח הזכיר לי את הרגעים לפני שהחדרמתי בחדר הניתוח בארה"ב. אבל עכשו בראשונה ראיתי מה בעצם עשו לי. זה מאוד ריתק אותי.

ניתוחי השתלת בארה"ב עולים הון עתק. ביצוע הפליתה משפחתך להתגבר על מיכשול זה?

נורא לא היה בעים להחדי לפנות ולבקש עזרה מבולם. גרשנו לגיים 150 אלף דולאר כדי לממן את הניתוח שלי. מתביבר בארץ השגנו כ־55 אלף דולר. השאר היו תרומות שגייסו בארה"ב. בעזרתו של רופא יהודי־אמריקאי, ד"ר יהודן שטרגליב, מומחה למחלות כבד, שטיפל בי מאז לידתי. רופא זה טיפל לפני יותר מעשר שנים באחי שנולד מאמה מחלה אך לצערנו נפטר משום שאז לא בוצעו עדיין השתלות כבד, גם

שיחת היום / ירח טל

עם: לימור אייזנר (14 וחצי), מושתלת הכבד הוותיקה בארץ
על: ניתוח השתלת כבד

באלונקה עד פיטסבורג

אתמול נחרת בעת ניתוח השתלת כבד. בכלב שנערך בבית־חולים רמב"ם. (ראה ידיעה בעמוד 3). ביצוע חשת במעמד הזה

הרגשה נוחרת בניתוח ביד רעי שהרבו מבשר שבקרוב יתן חילו סוף סוף גם בארץ לבצע ניתוחי השתלת כבד בבני־ארם. המראה בחדר הניתוח הזכיר לי את הרגעים לפני שהחדרמתי בחדר הניתוח בארה"ב. אבל עכשו בראשונה ראיתי מה בעצם עשו לי. זה מאוד ריתק אותי.

ניתוחי השתלת בארה"ב עולים הון עתק. ביצוע הפליתה משפחתך להתגבר על מיכשול זה?

אני לא היה בעים לחדי לפנות ולבקש עזרה מבולם. גרשנו לגיים 150 אלף דולאר כדי לממן את הניתוח שלי. מתביבר בארץ השגנו כ־55 אלף דולר. השאר היו תרומות שגייסו בארה"ב. בעזרתו של רופא יהודי־אמריקאי, ד"ר יהודן שטרגליב, מומחה למחלות כבד, שטיפל בי מאז לידתי. רופא זה טיפל לפני יותר מעשר שנים באחי שנולד מאמה מחלה אך לצערנו נפטר משום שאז לא בוצעו עדיין השתלות כבד, גם

האם לפני שנגשת לניתוח הובהרו לך הסיכונים הפיזיים הכרוכים בכך?

בהחלט כן. ואפילו הפגישו אותי עם ילד, במקרה ישראלי ל־

לא בארה"ב. הוי רופים שפחדו שלא נצליח לגיים את כל הכסף הדרוש ואז היה נגזר עלי למות. בארה"ב אין שום סטטיסטיקה. כדי לבצע ניתוח צריך לשלם מראש עד הפרוטה האחרונה. אחרת לא מנתחים. יש כאלה שלא מצליחים לגיים הכסף ומ־תים.

האם לפני שנגשת לניתוח הובהרו לך הסיכונים הפיזיים הכרוכים בכך?

בהחלט כן. ואפילו הפגישו אותי עם ילד, במקרה ישראלי ל־

שעבר, שעבר ניתוח כזה בהצלחה בארץ, לפני שאנשיה יציאתי לניתוח בארה"ב. הוי רו־פאים שלא נתנו לי כל סיכוי. הוים הם ממש מתפללים ממני. לניתוח יצאתי כשאני רתוקה לאלונקה, מחוברת ל־4 אינפר־זות ובלון בחשש ולידי כיוון ומומחה לטיפול נמרץ, שליוו אותי בטיסה עד הגיעי לביה"ח בפיטסבורג. בארה"ב חיכיתי 3־4 שבועות עד שהשג עבורי כבד מתרום. אני יודעת שיש כאלה הנאלצים להמתין 3 ו־4 חודשים לתורם, אם הם מצליחים ל־הישאר בחיים עד אז.

אני יכול לשפוט שאת נראית מצוין. את גם מרגישה כך?

אני מרגישה נהדר וגם לא מר־גבלת בשום דבר. לפני זמן קצר חגגתי שנתיים להשתלה ואני מתפקדת כרגיל אפילו מעבר לילדה רגילה. מתבוננת ל־התגייס בבא הזמן ולהקים משפחה בעתיד. אני נמצאת בפיקוח רפואי בארץ ומקבלת תרופה נגד דחיית ואיבר המר־שתל, אותה אצטרך לקחת עד סוף ימי, אבל זו בכלל לא מר־גבלה.

תושבי מושב ורד יריחו דורשים השבת מלוא כספם כתנאי לחזרתם

יו"ר האיחוד החקלאי: נמצא מפתח להסדר כולל לפתרון בעייתם של ישובי התנועה

מאת אחדי ניר

תושבי מושב ורד יריחו, שנטשו שלשום את בתיהם, ההחירו אתמול, כי לא יחזרו למושב עד שיושב להם מלוא כספם, שאבד עם התמוטטות ארגון הקניות של האיחוד החקלאי.

אתמול נועדו נציגי המושב עם יו"ר תנועת האיחוד החקלאית אריה גבלר ועם מזכיר התנועה מרדכי דלגר. השניים הבטיחו לנציגי המושב לעשות כל מאמץ להחזיר להם את מלוא כספם.

אריה גבלר, יו"ר האיחוד החקלאי, מסר, כי לאור פגישותיו עם שר החקלאות ועם ראשי המחלקה להתישבות בהסתדרות הציונית הוא מעריך, שנגמא המפתח להסדר כולל לפתרון בעייתם של ישובי התנועה. לדברי גבלר, הבטחה לו במשרד החקלאות ובהסתדרות הצ־יונית לגייס סכום כסף תוך השבוע הבא, והוא עצמו יגייס כספים ממשכנים בעלי אמצעים השייכים לאיחוד החקלאי. לדבריו, יי יהיה בסכומים שיגייסו כדי להשיג הסדר, שישחרר את היישובים מהמוזיריותיהם הכספיות לארגון הקניות שהתמוטט.

מכל מקום, אמר גבלר, לא תיתכן מציאת פתרון למושב ורד יריחו בלבד, וכל הסדר חייב לחול על כל המושבים שנפגעו מהתמוטטות אר־גון הקניות.

נציגי ורד יריחו מסרו, כי הם שוקלים את המשך בצדי המחאה שלהם לאור ההחלטות הכספיות נב־געים עם הגדרתם המיישבים ועם משרדי הממשלה. נודע, כי, בין היתר, שוקלים חברי המושב להשי־ליך את כל הציוד החקלאי שבר־שותם בחזרה הסוכנות היהודית בירושלים, במחאה על טישלה של ההסתדרות הציונית בבעייתם.

החלטה חדשה של ועידת רבני התנועה:

הקונסרוואטיוים: יהודי — רק מי שנולד לאם יהודיה

מאת שלמה שמיר
מפורי "הארץ" בניויורק

ניויורק (מיוחד ל"הארץ") בוועידה השנתית של רבני התנועה הקונסרוואטיוית אישרו הרבנים ברוב קולות את העקרון ההילכתי כי יהודי הוא רק מי שנולד לאם יהודיה.

בכך דחו הרבנים את החלטה שנתקבלה לפני כשנתיים בידי רבני התנועה הרפורמית כי יהודי הוא גם זה שרק אביו יהודי ואימו לא יהודיה.

אמצעים

הרבנים הודיעו כי כל רב, המשתייך לתנועתם, שיסרב קי־דושין או יעדוך מכם ברמצוה לבן או בת שרק אביהם יהודי ינקטו נגדו אמצעים, ובכלל זה סילוק מכנסת הרבנים, שהיא המוסד ההלכתי של התנועה הקונסרוואטיוית.

בוועידה אושרה שוב החלטה קודמת לקרוא לשלושת התנועות הדתיות להקים בית דין משותף לענייני גיור האישות כדי למנוע דרך לפתרון שאלת מיהו יהודי.

הרבנים אותתו־הכסים בדיר יוזקי שיבוא את החלטה כי יהודי הוא רק מי שאימו יהודיה ואילו ראשי התנועה הרפורמית הגיבו בזעם.

קיום העם

יש לזכור כי הקונסרוואטיוים אימצו את החלטה הרפורמית להסמיך נשים כרבניות - אבל בנושא הזהות היהודית, אמר אחד מראשי התנועה הנענו למסקנה כי מוחבר בעיקרון ההלכתי יהודי הנוגע לקיום העם ולכן אישרו את ההלכה המסור־תית.

בפגישה עם ראשי הרפורמים בצפון אמריקה

פרס: איני רוצה שהמצטט את הרמב"ם יואשם בגזענות

מאת מפורי המדיני
של "הארץ"

ראש הממשלה שמעון פרס, אמר אתמול כי אינו רוצה שאדם שיצטט את הרמב"ם יואשם בר־עגנות. הוא אמר זאת, בתשובה לשאלה של מנהיגי היהדות הרפורמית בארצות הברית ר־קורה, המבקרים בארץ בנושא החמצת בחוק הגזענות. בשיחה עמם אמר פרס כי האלסרנטיוה ליהודים הרפורמים אינה היהדות האורתודוכסית, אלא ההתבול־לות.

האורחים הביעו סיפוק מדבריו של פרס ושיבחו אותו על עמדתו בנושא "מיהו יהודי". בתשובה לטענתם כי הוא נותן יד לכיפוס במצע המערך בנושאי דת ומדינה, אמר פרס שהוא פועל לחיזוק הפלורליזם בעם ישראל.

מת פרופ' רם שגיא

פרופ' רם שגיא, דיקן הסטודנטים בסכניון חבר סגל בכיר בפקולטה להנדסה חקלאית, מת שלשום והוא בן 55. השאיר אחריו אשה וארבעה ילדים.

פרופ' שגיא סיים תואר ראשון בהצטיינות בסכניון (1962) וכן תואר שני (1965) ושלישי (1969) באותו מוסד. כיהן גם כמרצה אורח באוניברסיטת אופסלה בשבדיה וב־אוניברסיטת קורנל בארה"ב. עסק בייעוץ למשרד החקלאות ולת־עשייה בארץ ובחו"ל. נחשב־למומחה בעל שם בתחום מתקני החליבה האוטומטיים.

בשנת 1970 זכה בפרס קפלן על עבודתו בנושא "חסכון בחומרים בת־עשיית הצדים". זכה שבע פעמים בתואר פרופ מצטיין בסכניון.

שרד את העמדה:
משה ויינגלד

המעלות של אל על

מספר מינימום	מספר מסך		המחירים אתמול	
אמסטרדם	11	15	מ"ח	12	18
אתונה	18	26	מ"ח	14	29
בוקרשט	17	26	מ"ח	—	—
בריסל	15	21	מ"ח	10	20
ווינה	14	20	מ"ח	20	25
לוגנו	13	19	מ"ח	13	24
לונדון	8	16	מ"ח	8	16
ליסבון	13	17	מעוגן	11	22
מדריד	16	25	מ"ח	11	30
ניויורק	16	22	מ"ח	17	22
פאריס	13	17	נשום	13	20
פרנקפורט	15	20	מ"ח	13	23
צריך	14	19	מ"ח	—	—
קהיר	20	30	בהיר	15	26
קופנהגן	11	16	מ"ח	11	15
רומא	16	23	מ"ח	14	30
שטוקהולם	10	15	מ"ח	9	16

EL AL אל על

ברכות לבביות
לד"ר ג'ורג' ס. ויין
היו"ר הראשון של חברתנו
בהגיעו לגבורות
כלל (ישראל) בע"מ

למר בנימין גיבלי
לרגל הבחרך ליו"ר
מועצת המנהלים של
חברת החשמל
איחולי עלה והצלח
בית "כור" מזון

אנו מודיעים בצער על פטירתו בשיבה טובה של
הרב יחזקאל טאוב
הרבי מיבלונה
מייסד כפר־חסידים (נחלת־יעקב)
ההלוויה תצא היום יום ו' ה־23.5.86 י"ד באייר תשמ"ו בשעה 14.00 אחר־הצהרים מרחבת בית הכנסת המרכזי בכפר חסידים
אבלים המשפחה
ומושב כפר חסידים

קפה תיאטרון
הבימה
חגיגת הסלטים
נמשכת *
ואליה מצטרף
ליאור ייני
בשירי ארץ ישראל
בכל יום שישי
החל מ־16.5.86
משעה 15:00
* בתוספת מאכלים מבית אמא
טל' 2041133

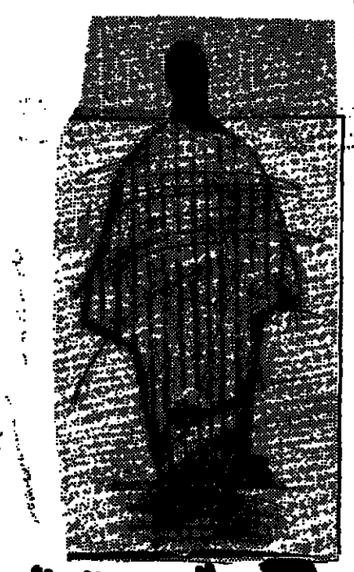

שוד במפעל טמפו בחולון

מאת זוהר פלומנקרנץ

שוד מסיע אירע אמש במפעל טמפו בחולון. סמוך לחצות נמסר, כי בשוד נרצח קשור המפעל יחזקאל פתאל, בן 55, בבטנו. הוא הועבר לבית החולים ולפטרן בחולון ומצבו הנוכחי טוב.

נשדדו כ־22000 ש"ח, כספי הפריון היומי המתואמת.

מתנחלים ירו לאחר שרכב צה"ל נרגם במרכז שכם

מאת אחדי ניר

חיילי צה"ל ומתנחלים מאלון מורה, ירו אמש מספר ירויות באוויר, לאחר שנערים רגמו באבנים רכב סיור של צה"ל. בסביבות השעה 8 בערב, נרגם הסיור שנסע בחוזר המרכזי של שכם, ליד הכניסה לכיכר השעון. אחד מחיילים הכוזן בארבעה נערים הנמלטים מהמקום, קרא להם לעצור וירה שתי ירויות באוויר.

מתנחלים מאלון מורה שעברו במ־קום, חשבו שהאש מכוונת נגדם, וירו גם הם. מקורות עדיים מסרו כי המתנחלים נראו יורים לכיוון הנערים שנמלטו. החיילים פתחו במירדף אחרי הנרגמים, אך לא הצ־ליחו להדביקם. איש לא נפגע,ולא נעצר איש.

שלשום בערב נרגם סיור רגלי של צה"ל בכיכר השעון של שכם. החיילים לא נפגעו.

הדולר עלה באירופה

לונדון (ע"ר). הדולר עלה אתמול לרשמו הגבוהה ביותר אחרי חודש ימים בשוקי המטבע האירופיים, לאחר עליה חלולה שלשום בניו יורק. עקב ידיעות מעודדות על מצב הכלכלה האמריקאית.

אולם, יש סוחרים המקפקים אם בגלמה סופית ידיות הדולר.

בלונדון נסחר הדולר ב־2.2640 מארקים וב־170 יאן. הליש"ט ירדה ל־1.5080 דולר.

בהגדלת רבפרס מצטבר של מפעל הפיס מס. 21/86 שהתקיימה ביום 22/05/86 זכו הכרטיסים הבאים:

בסך 160,000.00 ש"ח זכה המספר 460428.

כדור המזל לא עלה בגורל והפרס המצטבר בסך 90,000.00 ש"חים עובר לשבוע הבא.

מקסימום פרס ראשון בשבוע הבא יהיה 348,000.00 ש"חים (כולל בצירות).

בסך 10,000.00 ש"ח זכה המספר: 316579.

בסך 4,000.00 ש"ח זכו המספרים: 393398; 397841.

בסך 250.00 ש"ח זכו המספרים:

115322;	141894;	179291;
186942;	205798;	215903;
235057;	235385;	259239;
261844;	393352;	408641;
410061;	429138;	440022;
463217;	464515;	501832;
505781;	555078;	572746;
613418;	615832;	623712;
637531;	654201;	696154;
748681;	757981;	765609;
771063;	777609.	

בסך 120.00 ש"ח זכו הכרטיסים שמספריהם מסתיימים ב: 7441; 55389.

בסך 20.00 ש"ח זכו הכרטיסים שמספריהם מסתיימים ב: 533; 100.

בסך 12.00 ש"ח זכו הכרטיסים שמספריהם מסתיימים ב: 364; 400; 739.

כל הכרטיסים שמספריהם מסתיימים בספרה 6 או 7 או 8 זכו בסך של 2.00 ש"ח

בסך 4.00 ש"ח זכו המספרים ותלת־ספרתיים:

030;	037;	097;	098;	139;	174;
199;	222;	294;	426;		
429;	442;	494;	556;	573;	583;
704;	750;	783;	803;		
805;	835;	959;	968;	982;	992.

בסך 2.00 ש"ח זכו המספרים חד־ספרתיים:

10;	12;	14;	21;	22;	25;	31;	33;
44;	46;						
51;	53;	54;	55;	58;	60;	68;	69;
75;	85;						
86;	91;	95;	96.				

רק הרשימה הכוללת של תוצאות הגרלה מחייבת את מפעל הפיס.

יוקף שילה

גם מילון אוקספורד נכנע ל"סלנג"

ארבעה כרכי המילונים של מילון אוקספורד האנגלי, אשר נוספו ל־12 הכרכים המקוריים של המילון, מכילים מיגוון נרחב של מילים שנלקחו גם מסיגיה, פוג'בית ויידיש (לדוגמה, המלה שטום־אילם, והכוונה לנצור ל־שון) וכן שפות אחרות, לרבות מילות הסלנג האמריקאי.

עריכת ארבעת הכרכים ש־השלמה עתה, נמשכה כ־30 שנה הם מכילים 60 אלף מ"לה. לפי התוכנית עמד לצאת לאור רק כרך אחד וזאת בתום שבע שנים בלבד.

מילים הנולדות במקורן הוד אשר היו מזה שנים לחלק מהשפה האנגלית המדוברת. מצד אז רק עדנה את מקומן במילון. כמו כן רק עדנה הכ בו ללגיטי־מציה כמה מהביטויים הנפתים ביותר בשפה האנגלית כמו למשל, "שאר ביצנס".

י.ב.

בעריכת עידית רוזנבלום

תרשבת שיעית בדרום בירות מסנה חמצים מכיתה בעת המלחמה בין ההסנות אתמול. (צלום: אי.פי.)

שכונות השיעים — הנפגעות העיקריות בקרבות בבירות

בירות (ע"ר וע"צ). חילופי אש התלקחו אתמול בין הכוחות המוסל־מים והנוצרים משני חלקי בירות. נמסר כי הופגזו אחרי מבוקרים ו־5 אנשים לפחות נהרגו. היו אלה הפגזות ארטילריות מן החמורות ביותר מזה כמה חודשים.

אחרונים רבים חשו למרתפים ולי־מיקלטים, בעוד אש הארטילריה נמשכת ופוגעת בשני צידי העיר. נמסר כי מרבית הפגיעות היו בפר־בים הדרומיים של בירות ה מיושבים על ידי השיעים, ומאיזור נורו פגזים על הפרברים ומורדות ההרים במזרח בירות סביב אתמול הנשיאות.

מקורות באזור מבחי החולים בשר בעת הדרמיות ריחוף על 5 גופות שהביאו לשם במשך היום. בבית חר־לים במערב העיר, שם מטופלים המוסלמים הפצעים, ראה צלם 11 גר־פת מנוחות בפרחחר של חדר המיון.

סיבת התלקחות המתאומית לא ידועה. האש חולה בשעות הלילה, כמה שעות בלבד לאחר שהבטיחו אמיל ג'מאיל, אמר בטחמר כי "רק השלטון הלגיטימי הוא שיקבע את מדיניות לבנון".

בתוכנית פשרה בין הפלגים היריבים שפרטים ממנה נודעו ל"הארץ":

הצעה ליישב מחלוקות מיידיות בחרות ולהשאיר האחרות למועד מאוחר יותר

מאת איל שחרורי
מערכת "הארץ"
לענייני המפלגות

סיכוי נוסף לסיום המחלוקת בין הפלגים היריבים בתנועת החרות נוצר אתמול, כשישב ראש הממשלה יצחק שמיר אל שולחן הדיונים עם שר המשפטים דוד ליבאי, ראש הסיעה בכנסת, אם ואיתור עם חברת הכנסת גאולה כהן ומזכיר המרכז אברהם שריר.

ההחלטה לכנס את מועצת המפלגה, נפלה בעקבות דרישה שהעלו פעילי המפלגה לכנס את המרכז ולדון בנושאים הטמונים על הפרק, כולל בישיבה הקרובה של מועצת המפלגה הליכודית, שתיתנה לפני כשלושה חודשים. החלט כי חטיבת הליכודים תפרוש לאלתר מסיעת הליכוד בכנסת, אם ואיתור עם חברות לא יבוצע עד לדעירה של תנועה זאת. עניה משלא בוצע הסר־חור, תובעים אחדים מחברי המרכז לממש את ההחלטה.

כלל הנראה יבקש מרדכי מנור מועצת המפלגה, לתת סיכוי נוסף לחברות כדי שלא להביא להתרשת מיחסים עדיב ביצוע הדמוצעה, וכי מיחוד כשהשר קצב מתון שבדיון הבעת פשרה.

"דק כך ניתן יהיה לא נר את הבעייה. לדעתי, פיתרון זה יהיה מקובל על שרי חרות, ויבטא מקום גם במפלגה הליברלית" — אמר אמש קצב, בפגישה עם השרים אריאל שרון ומשה ארנס.

פעילות מליבלים

במפלגה הליברלית מצויה בפוף השבע פעילות פוליטית נמרצת, סביב פרשת. ואיתור עם תנועת הדרות. המוקד מכנס השר יצחק מר־דעי את נשיאות המפלגה, בניסיון לגבש הצעת החלטה מסכמת של כל שרי המפלגה בנושא האיתור, אותה יבקש להביא לישיבת מרכז ומועצת המפלגה, שנקבעה ליום ראשון אחר הפרדים בסוף המכביה.

בהסכם החדש לשיתוף פעולה תיירותי שריר באתונה:

שיווק חבילות סיור משותפות עם יוון באמריקה ואוסטרליה

באינרת פרס לפפנדראו: "חיזוק קשרי התיירות בינינו מקבל מישנה תוקף בימים אלה, כאשר אנו חשופים לאיומים ולהתקפות" ★ שריר חוזר לארץ ל־3 ימים

מאת זהר בלומנקרנץ
מערכת "הארץ"
לענייני תיירות

יוון וישראל חתמו אתמול על הסכם חדש לשיתוף פעולה בתחומי התיירות. לסופר "הארץ" נמסר, כי שר התיירות אברהם שריר וסגן השר לכלכלה לאומית של יוון, פ. רומליוטיס,

הסכימו שוועדה ממשלתית משותפת של אנשי תיירות משתי המדינות, תשב ותיפגש בישראל, בתאריך שייקבע כאמצעות נורמים דיפלומטיים.

שריר הסמין רשמית את עמיתו לבוא לביקור גומלין והסאת היחוני בעוד. עד אמצע חודש ספטמבר השנה יחכו סקרים ומחקרי־שוקים לגבי עונת התיירות בשנה הבאה ויעבור מהצעת ברור תקציבים משותפים. החלטות סופיות לגבי בושאים אלה יתקבלו במגישה מיוחדת בין נציגי שתי המדינות, שנקבעה לאמצע חודש אוקטובר. עיקר השיתוף יהיה, לגבי ביצוע פעולות עידוד, פירסום ושיווק, וכן לת סיור משותפות בארה"ב, קנדה

אוסטרליה. עוד סוכם על הקצאת משאבים לפרוייקטים תיירותיים בכל אחת משתי המדינות ועל השתתפות חדדית בפסטיבאלים כגון השתתפות ישראל בפסטיבל אתונה.

אצרתנו של פרס

שר התיירות אברהם שריר מסר אמש לראש ממשלת יוון אנדראס פפנדראו את איגרתו הראשית של ראש ממשלת ישראל שמעון פרס. במהלך פגישה שהתקיימה באתונה.

זו לשונה של האגרת: "ראש ממשלה יקר, לרגל ביקורו הרשמי של עמיתי וידידי שר התיירות הישראלי אברהם שריר באתונה, בר צוני להביע את תקוותי הכנה, כי לביקור זה יתווסף מימד נוסף לקשרי הגומלין בין יוון וישראל. לגבי תיירות הכנים בעלי חשיבות עליונה המורגים לכלכלת ארצותינו ומהווים זעליה נוספת להידוק הקשרים והיחסים הבר לטרליים בין שתי המדינות ולקידוב הלבבות בין שני העמים.

"משימה חשובה זו לחיזוק קשרי התיירות בין ארצותינו מקבל משנה תוקף בימים אלה, כאשר אנו חשופים לאיומים ולהתקפות מצד אלה המתנגדים להתקיף ולאיים על זרי הדמוקרטיה עליה יש להגן ולשמור. אני מאמין, אדוני ראש הממשלה, כי המכים עימי שקשרי המרחבות הם עתיקים בין שני העמים ומקומנו הנאמנים ומשותף לאורך ימים הם הניכון והמרכזים הכלכליים של ארצותינו ישמשו בסיס איתן לשיחות ולהתייעצויות ביניכם."

בשבוע הבא — לארה"ב

שר התיירות אברהם שריר, שיוב זר בנתיים מיון בתום ביקור ממלכתי בן חמישה ימים, אמור לצאת כבר באמצע השבוע הבא לארצות הברית.

בשלושת הימים שבהם ישהה שריר בישראל יתבר בדרמי תיירות לתאום פגישה משותפת עם ראש הממשלה ועם שר התיירות. בדרמי התיירות רוצים לחצות בפני ראש הממשלה את מצוקת הענף, ובר מיוחד מצבי המלונאות. ויבקשו פיתוח ממשלתי לתגבור על חי משבר.

מקור צבאי בכיר בהתייחסו לדברי שגריר ארה"ב בישראל:

"הברירה עתה — הפסקת פרוייקט הלביא או הוספת סכום נכבד לתקציב הביטחון"

מאת ראובן פדצור
מערכת הצבאי של "הארץ"

"על ישראל להחליט עתה על הפסקת פרוייקט הלביא, או על הוספת סכום נכבד לתקציב הבי־טחון. אם לא ותוקבל אחת מהחלטות האלה, צריך להמתן בחוסר הדבר הזה שיהי סופיות הכיסוח של ישראל".

דברים אלה אמר מקור צבאי בכיר, בהתייחסו לדברי של שגריר ארה"ב בישראל, תומס פיקרינג, בתוכנית הטלוויזיה "מוקד", שאמר כי אין ארצות הברית סבורה כי יהיה זה נכון להמשיך בתוכנית ייצור הלביא. בסרט, יצאתה הפעים בהערכות הכלכליות שבון ארצות הברית לישראל לעל עלותו של הפרוייקט.

להחלטת הנוגע הבכיר, לא תוכל הממשלה להחליט על הוספת סכר מים נכרים לתקציב הביטחון, והיחת שקשה להמציץ שהממשלה תסכים גם לשיתוי הפעולה הכיסוחי, אין־סר כדי לשכנע את האמריקאים להמשיך להשקיע בלביא.

השתלות כבד בישראל הן עניין של שבועות — סבור שר הבריאות

עד סוף החודש אמורה ועדת המומחים לקבוע את בית־החולים שבו יוקם המרכז הארצי להשתלות כבד, הגיש את המלצותיה ★ עם אישורן ניתן יהיה להשתיל כבד בארץ ★ העלות תגיע עד 40 אלף דולר, במקום 140 אלף ד' בארה"ב

מאת ידיה פל ומיכאל גרטי
מערכת "הארץ"

שר הבריאות, מרדכי גור, נכנס אתמול בביתוח השתלת כבד בכלב בבית־החולים רמב"ם ב חיפה בסמגרת הניסוים לקראת האפשרות שמבית החולים הזר יוקם המרכז הראשון לביצוע השתלות כבד בבריאות. (ראה שיחת הזום בעמוד 2)

השר גור מסר לעיתונאים, כי עד סוף החודש אמורה ועדת המומחים, שמינה לקבוע את בית־החולים, שבו יוקם המרכז הארצי להשתלות כבד, להגיש לו את המלצותיה. עם אישור ההמלצות ניתן יהיה להתחיל להשתיל כבד בארץ — תוך מספר שבועות.

שר הבריאות ציין, כי הוועדה בדקה את הניסיונות של מספר בתי־חולים. אך ציין כי רק הצוות מבית־החולים רמב"ם בר־אשונו של ד"ר קס, הוא היחידי שביצע שורה של ניסויים בי השתלות כבד ומקיים את שאר בתי החולים בארץ בהיערכות בתחום זה.

השר גור אמר, כי ההחלטה על הקמת ביתוחי ההשתלות כבד תיתנן רק לאחר שיוכר, כי יש מידע הסיכוים שביצוע כזו יצליח.

לישראל החמן עתה פרופ' תומס סטרצל, הנחשב בסמכות העולמית בנושא השתלות כבד והוא שיינתן הזם הנשיות בבית החולים עונה על הדרישות לביצוע השתלות כבד.

ההשתלה בכלב אתמול הייתה הנסיונית במספר. ההשתלה ארכה כשש שעות. היא בוצעה בכלב זאב במשקל 20 ק"ג. הצוות המנתח כלל ארבעה רו־פאים כירורגים, ושמא מרדים, שני אחיות ומכאני להפעלת המיכשור. הרי המיכשור המיוחד, שנרכש בסכום של מאה אלף דולר תרומת אגודת ידידי בית־ה רמב"ם בארה"ב. הצוות, הוה, אם יהמר, יבצע את השתלות הכבד בבריאות.

ביתוחו הניסיוני נבחר ארבעה משתולי כבד ישראליים (מתוך ששה מושתלים ישראליים בשנ־תיים האחרונות, שנתתו בפיר־סטרצ בידי ד"ר קס.

הניק מושתלי הכבד בעולם עבר את ניתוח ההשתלה לפני 17 שנה.

פרופ' אליהו נאמן מהסכניון, שנתתה לפני מספר שנה בפיר־סטרצ בידי ד"ר קס, אמר כי יש לקוות שהמתינים לניתוחי השתלות כבד בארץ לא יאלצו במהו לעבור תני עולם ולהמציא זון עתק כדי לעבור ניתוח ההשתלה כאשר בתוכנו ישבר רוחא מוטמה, שהוכיח את יכו־לתו בביצוע עשרות ניתוחים שכאלה.

המכניון תוקם יחידת מחקר להשתלת כבד

נמסר כי, בארץ צפויות מדי שנה 50־15 השתלות כבד, ועד מחקר מיוחדת לכבד בבית־החולים לבלב־אבו במשקל 20 ק"ג וארבה שש שעות. הצוות המנתח כלל ארבעה רופאים כירורגים, ושמא מרדים, שני אחיות ומכאני להפעלת המיכשור. הרי המיכשור המיוחד, שנרכש בסכום של מאה אלף דולר תרומת אגודת ידידי בית־ה רמב"ם בארה"ב. הצוות, הוה, אם יהמר, יבצע את השתלות הכבד בבריאות.

ביתוחו הניסיוני נבחר ארבעה משתולי כבד ישראליים (מתוך ששה מושתלים ישראליים בשנ־תיים האחרונות, שנתתו בפיר־סטרצ בידי ד"ר קס.

הניק מושתלי הכבד בעולם עבר את ניתוח ההשתלה לפני 17 שנה.

פרופ' אליהו נאמן מהסכניון, שנתתה לפני מספר שנה בפיר־סטרצ בידי ד"ר קס, אמר כי יש לקוות שהמתינים לניתוחי השתלות כבד בארץ לא יאלצו במהו לעבור תני עולם ולהמציא זון עתק כדי לעבור ניתוח ההשתלה כאשר בתוכנו ישבר רוחא מוטמה, שהוכיח את יכו־לתו בביצוע עשרות ניתוחים שכאלה.

ד"ר קס הכשיר עוד שלושה רופאים לבצע ניתוחים כאלה. בסיוע אגודת ידידי בית־ה רמב"ם בפיסטבורג, שתר־מה 400 אלף דולר, תוקם יחידת מחקר מיוחדת להשתלות כבד במחלקה לכירוגיה ניסויית ב ביה"ח לרפואה שליד הסכניון.

בעיה הלכתית קשה

באשר לביצוע השתלות לב נמשכים עדיין הדיונים בשיתוף קרדיולוגים בכירים בנמרה לב חור את הסקומות, שבהם יבוצע השתלות לב בישראל. כן נבדק הנושא המיוחל והמקצועי של ביצוע השתלות הלב. בעוד שבסקירה של השתלות כבד נמצרו הבעיות והלכתיות הרי שהשתלות לב מעורדות בעיה הלכתית קשה — שכן הלב הנתרם חייב לפעום, ולצורך כך יש לקבל את הגדרת המוות של המוח, המקובלת, בדשאה, אך אינה מקובלת בהלכה.

השתלת הכבד שנעשתה אתמול בכלב־זאב במשקל 20 ק"ג וארבה שש שעות. הצוות המנתח כלל ארבעה רופאים כירוגים, ושמא מרדים, שני אחיות ומכאני להפעלת המיכשור. הרי הצוות שאמור לבצע את השתלות הכבד בבריאות. (צילום: פול מלינג)

בגילוי דעת ראשון מסוגו:

האגף לחינוך ממלכתי דתי מחייב הפרדה בין בנים ובנות

האגף אינו מתיר מפגשים חברתיים בין תלמידים יהודים וערבים

מאת גילי מנדלר
מערכת "הארץ" לענייני חינוך

האגף לחינוך ממלכתי דתי ב משרד החינוך, מחייב הפרדה בין בנים ובנות בסמרות החינוך שלו ואינו מקיים מפגשים חברתיים בין תלמידים יהודים וערבים. הנחיה זו כלולה בגילוי דעת ראשון מסוגו, שפרסם באחרונה מנהל האגף לחינוך ממלכתי דתי במשרד החינוך, יעקב הרצי.

ביטאון תנועת "נאמני תורה ועבודה", המוטר על כך בגליונו האחרון, טוען כי ההצרקה להחלטה לשלול מפגשים כאלו היא תשוכה לפסק הלכה, שהוציאו באחרונה קבוצת רבנים חרדיים, המורים על הדים חדים לרשום ילדיהם לבתי הספר הממלכתיים חדיים. זאת, מפני שנערכים בהם מפגשים עם ערבים והליטרים בהם מעורבים. יצוין כי הדני הכדיש בעבר, כי הוא אוסר קיום מפגשים בין תלמידים משני העמים. זאת ועוד: בחוב בתי הספר הממלכתיים דתיים, הנמצאים בפיקוחו של הרבי, לומדים בנים ובנות ביחד. ההצדקה האחרונה שלו היא בבחינת חידוש מעניין הקשור למאבקים הפנימיים בתוך הציבור הדתי.

ביטאון נאמני תורה ועבודה מוסר עוד כי האגף ממשיך לעודד ולממן את ארגון הסטבה הנודי "אל המקורות", הפועל בחינוך הממלכתי דתי ומסית תלמידים, גבר הדיוות בהדל.

מאסר עולם לאחד מרוצחי עדנה הררי ומרדכי סוויסה

אחמד עבד אל חמיס טוס היה ראש חוליה שאנשיה יצאו להניח מטען בבית שמש ובדרך נתקלו בבני הזוג ורצחום ★

מאת נורית אמיתי
מערכת "הארץ" בלוד

בית המשפט המחוזי בלוד דן אתמול למאסר עולם את אחמד עבד אל חמיס טוס, 31, מרצוני עדנה הדרי ומרדכי סוויסה.

עבד אל חמיס טוס היה ראש חו־ליה, שאנשיה ביצעו שורה של פי־גועים רצחניים. לאחר שקיבל כסמים מסעיליה בירדן והא רכש כלי נשק, הוזה לאחר מאנשיו לרצוח יהודי בירושלים. בסתיו 1985 נרצח בהראתו זלמן אבוליק בשוק של ירושלים.

רצח בטר ידיד

באוקטובר 1985 כשהיו בדרך להניח מטען ובלה בשוק בבית שמש, נתקלו הוא ואנשיו בהדרי וב־מרסה. טוס רצחו אותם בטר ידיו ואנשי החוליה האחרים ידו בהם. בחודש יוני הוא הוזה לשברים מאנשיו, מוסטפא וגיאת בנימאת לרצחו את מאיר בן יאיר ומיכל כהן ביער משאה.

טוס אחראי לחמש תקיפות של אוטובוסים באזור ירושלים, בבקרים אלו נפצעו 16 נוסעים ערבים ויהו־דים. בארבעה מקרים הוא השתתף בעצמו.

באוקטובר 1985 לכדו כוחות הביטחון את החוליה, וטוס נפצע. הוא הועמד לדין לאחר שהחוליה, השוטטים ציינו בגוד הדין, שבפיהם רצחו חסר מצפון, אשר לא בחל בכל האמצעים לפגוע ללא אבחנה בבני אדם חפים מפשע — גם מבני עמו.

להשכרה
משרדים
בתל אביב
טובה מאוד
לכניסה מיידית
דמי שכירות סבירים
יחידות: 6־2 חדרים
רח' הנאמנים 2, חיפה
לפנות למשרד 04־523086

מתארגנים להקים את נצרים ב'

מאת איתן רבין

הנושבים היהודיים ברצועת עזה, מתארגנים בשבועות האחרונים בסמרה להקים את ישוב נצרים ב' שברצועת עזה, אשר על פי התכנון יקום בסמוך לישוב נצרים הקיים. שמו של ישוב זה ותחבר באחרונה בעקבות הצהרתו של מנהל המחלקה להתיישבות בסוכנות היהו־דית, ניסים זוויל, שרצה לפנות את הישוב ממקומו.

עריכת העמוד: חיים בל

פעיל העליה במוסקווה בורים צ'רנובילסקי בשיחה טלפונית לארץ:

יהודים בקייב מצפים לאספקת מוני קרינה אישיים מישראל

על כך כתבו אימהות יהודיות שעקרו למוסקווה עם ילדיהן, מיד לאחר היוודע האסון ★ הקהילה היהודית בקייב נתונה בבהלה בעקבות אסון צ'רנוביל

מאת ידיה פל

משיחת טלפון שנהלה אתמול תושבת ביתוח עם פעיל עליה במוס־קווה עולה כי הקהילה היהודית בקייב נתונה בבהלה בעקבות אסון צ'רנוביל.

פעיל העליה, בורים צ'רנובילסקי, הקריא בטלפון לתושבת חיפה, נאולה ג'ל, מכתב של שתי אימהות יהודיות שעקרו למוסקווה עם ילדיהן, מיד לאחר היוודע האסון, וכן הן מבקשות את עזרת ממשלת ישראל באספקת מוני קרינה אישיים לנושבי קייב והסדיים "אנחנו מפשטין ולבה ויחד אבנגית, תושבות קייב, פונות אליכם בישראל לקבלת עזרה. התקלה קרתה בליל שבת 26.4 ולמחרת, ביום הראשון, בילו תושבים רבים מקייב - כמהנם - בחיק הטבע, ואנו מישהו מהם יכול היה לשער איזה בשם של קרינה יוד שמה הידיעות הראשונות על התקלה הגיעו אל תושבי קייב רק כעבור שלושה ימים, רק ב־5 במאי הופיע בטלווי־זיה שר הבריאות."

ממשיבים לחרדש בשמחים נגועים

"בתקופה הראשונה," כותבות הנשים, "אנו זקוקים לפחות לאמצעים אלמנטריים להבנה עצ־מית, שהייה בחוזב מסכנת בני ארם. אין לנו פיתרון אלא לחפש מקוחות מיד אוביקטיוויים האין להם סיבה להסתיים מאתנו ואנו פונות אליכם לקבלת אינפורמציה כזו." באותה שיחת טלפון דווח כי באוקר־אינה ובדוסיה ולבנה ממשיכים לחרוש ולזרוע בשטחים הנגועים כאילו דבר לא קרה, ועל תושבי קייב המבקשים הנפשה מהעבודה כי לנסוע לערים אחרות עד עבור הסכנה, מאיימים בפיטורים.

פעילים למען יהדות רוסיה בחיפה, נאולה גיל ויבגני צידלין, נפגשו באחרונה עם אייבי נתן להסתייע בו במשלוח מוני קרינה אישיים ומזון מישראל ליהודים באחרים הנגועים בברית המועצות.

תודה
וסליחה
נסתיימה ועידת היסוד של
מפלגת המרכז הליברלי.
אנו מודים לכל משתתפי הועידה
שנתנו יד להצלחתה
ומתנצלים
בפני כל אותם אוהדים רבים
שאולם "הבימה" היה צר מהכילם.
עתה, נרכז את המרץ בהגשמת
הדרך ויישום העקרונות
של תנועתנו!
המרכז הליברלי
תל־אביב, בית אל־על
בן יהודה 32
טלפון: 280843
ת.ד. 2202, תל־אביב 61021
הכתובת הנכונה. במרכז.

אוניברסיטת תל־אביב
את
טקס הענקת תארי
דוקטור כבוד לפילוסופיה
ותארי עמית כבוד
תארי דוקטור כבוד לפילוסופיה:
מר הנרי אברמס
פרופ' אפרים א. אורבך
ד"ר חברט סי. גאלו
מר זלמן וינברג
ד"ר ג'ק פן
ד"ר יהושע רוטנשטריך
מר בוריס שרייבר
מר ארצ'י שרמן
תארי עמית כבוד:
מר קרלוס יונגר
מר גדליה יעקובי
מר מרקוס מאוס
מר הרמן פרנקל
מר משה קול
מר חיים קרסו
בשם מקבלי התארים:
פרופ' אפרים א. אורבך
נשיא האקדמיה הלאומית הישראלית למדעים
ביום שני, י"ז אייר תשמ"ו, 26.5.86, בשעה 20.30
בבכר יעקב ושושנה שריבר קרית האוניברסיטה, רמת־אביב
כניסה דרך שער רמניסאנס (4), שער פתקל (7) ושער 8
- הציבור מוזמן -

מגדל אשדר
סטנדרט
אשדר בנה מגדל דירות מיוחד בנים ובן דירות פאר בנות 2–5 חדרים. מסוכנו מאוכלל, מתן דירות מפוצל, דלת בכתחון, מתוכן לכל דירה, ביחוד מיוחד מרוחב ומצוקה שיש, מסלילות מקסמות והחיות האיכות המפורסמות של אשדר.
גבוה
16 קומות מעל הנייר. במערב רואים את הים, וכל קומה רביעית, בקומה האחרונה היא בגמר גבוה גבוה. הרחוק מהרעש והצפיפות.
בצפון העיר
באזור רוקחי ומבוקש. רחוב הבוצ'סר. ליד גמנסיה. קרוב לכל מקום. לנוכחי הנמיות הנבילוי של תל־אביב. מיד פנוי לקנות מהנייר? גם זה פנוי.
לישון בשקט
בקומה ראשונה. אתה כבר בגבה קומה רביעית ודלת בכתחון לדירה כבר אמרנו. שרשר צמוד בכל מעגת הדיסמה בארבע הכניסות. אינטרקום ומערכת בקרה מסחרכלת. לחדרים מאד אחרונים הנמצא רק לדיירים.
והארכיטקט חינם!
הדירות הנדרשות בנמיות בפרטות אתה מתכנן הפנים OPEN-SPACE. ואם אתה רוצה עזרה בידיעה. של אשדר עמוד לרשותך ללא תשלום.
אשדר
מגדל אשדר – גבוה גבוה. אבל לא מגדל בארד. בנה אתה חברת יאשדר" – מיסדה של קבוצת אשדרים – מעל לסטנדרט הגבוה אתה יוצרים במגדל אשדר.
מגדל אשדר
סטנדרט גבוה
בצפון העיר
אשדר
חברה לבנה מרחו
מיסדה של קבוצת אשדרים
פרטים והרשמה:
משרד אשדר, רח' בן יהודה 190 א' ת"א, 03-245576
מקסון-מוד מכירות
כבר המרכזה 50 ת"א
455205, 445804, 420442

هكذا من الأصل

هكذا من الأصل

ספורט

בעריכת יחיאל ארזי

בלומפילד כבר מוכן לעימות של העונה

הכתרה בירוק או אדום

רבבות יריעו מחר למכבי חיפה והפועל תל־אביב
ב־90 דקות הנעילה שבסיומן יהיה לנו אלוף חדש

ליגה לאומית

מאת אברהם ציבין
ומשה הר־געש,
סופרי "מעריב הארץ"

בקבוצות הפועל תל־אביב ומכבי חיפה נמשכת במתח גדול ההליך הספירה לאחור, שעות לא רבות לפני המישחק המרתק ביותר בי שנים המארגנות בכדורגל הישראלי: המאבק על כתר האליפות בין האלוף המחליף מכבי חיפה להפועל תל־אביב המנהלת שני, שיחל מחר בשעה 17.00 בארצמרון בלומפילד ביפו. לחיפאים, עם נקודת יתרון, די בתיקו להכתרה נוספת.

מכבי חיפה, הלוטש עין לכתר שלישי ברציפות, יבוא אתמול למלון במרכז הארץ, בו ישהו שחקניו עד יציאתם לבלומפילד. החיפאים כבר קיבלו מתנות ראשונות מאוהדיהם המקשים לדבקם, בכין היתר סלוניקה צבעונית ומבשיר וידאו.

שחקני מכבי חיפה נראו אתמול במחיים בעצמם, האם יחזו באליפות יקבלו מענקים של עשרות אלפי דולארים, כל אחד לפי חלקו האישי. אלפי אוהדים נרגשים ילוו את הכדורגלנים בלומפילד בשיירות ארוכות. וחיפה כבר נראות מכוניות מקושטות בדגלים ובציפים ירוקים — צבעיה המסורתיים של הקבוצה. בין הבאים למישחק יהיה ראש העיר אריה גודאל, שקיבל לשם כך את שחרור מבית־הכלא. הוא הוחזר להקים כמה בתי־ספר חדשים, כדי לקיים חגיגה גדולה — אם יזכו החיפאים בכתר אליפות נוסף.

● הדרכב המשרד של מכבי חיפה, רן אריאלי, אלי פרץ, אברהם פרילי, ליאור רחמנל, אברהם מכון, ארמלי, פלקנר, רחבי רחמנל.

יציע 7 מוכן לקרב

מאות אוהדים צפו גם אתמול באיצטדיון הפועל תל־אביב, יציע 7, המוכר כמעוז של אוהדי הפועל בבלומפילד, קושט בשלטים ובכרזות בר ארזמות, האוהדים ומאמנו בקריאות "אל־אל, הפועלה".

המישחק כלל סידרת תרגילים קצרה ולאחר מכן היה מישחק פנימי בין הדרכב הראשון לשחקני המישר הבא. המישחק לא נמשך זמן רב, והדרכב הראשון ניצח 2–0 מצמד רבין.

שעתו של מורים ואנו, שיחזור כבראה להדרכב הפוחות.

גם הפועל תל־אביב ישהה בבית מלון עד למועד המישחק. שחקני הקבוצה סבורים כי הפעם תהיה זו מהדורה שונה מהמיפגש האחרון בין שתי הקבוצות בשמינית גמר הגביע, בו ניצחו החיפאים 2–1 בבלומפילד. שחקני הפועל מקוים כי לא יחמיצו את הזדמנות הקורצת לזכות בכתר האליפות. אחרי הסקה של חמש שנים.

● הדרכב המשרד של הפועל תל־אביב: פליאס, עמר, אקרמן, זאבה, הרשליקוביץ, אלי פרץ, יעקב בוקן, פיני ברנס, דאנו, שבתאי לוי.

ישפוט הבין־לאומי צבי שריר, לעיני 20 אלף צופים, שרבים מהם הין מוכנים לשלם כל מחיר כדי להיות עדי ראיה להכרעה הדרמטית בליגה. בוא הבכור יהיו אחמ"ם רבים, בראשות שר הבטחון יצחק רבין.

מונדיאל 86

מכסיקו סיטי מרפי (ע"ד). בעוד שבמדינות בית המוקצות, פולין, אלדיריה ובלגיה הגיעו לכאן ביומה האחרונה, המנהל לחמשיעשרה הנבחרות המתאמנות זה כבר במכסיקו, הגיעו שלוש נבחרות נוצר חונות משבעים במישחקי מיבחן ואילו ספרד נחלה הפסד מפתיע.

בראיל ניצחה את הקבוצה המכסיקאית אמריקה, מהליגה הראשונה, 4–0 משערים של פלקאו, מילה, אלסר ובראנקו. בראיל שיחקה בלעדי דירסאו, טוניני קרוז וזיקו הפצועים; מוקראסט הפצע שיחק רק במחצית השניה. ארגנטינה הכיסה 5–1 את קבוצת הנוער של מערבון אמריקה משערים של באר וצ'אנגה (2), מאראדונה, בורגי וגאנדה. שני המישחקים היו במכסיקו סיטי. בביתן הראשון שלה מאז הגיעה למכסיקו, מוצה צרפת 8–1 את הנבחרת האליפסית של גואטמלה (עד גיל 23) לעיני 3.000 צופים בטלאקסקאלה. השערים: מאפין (2), פלאטיני, רושטה, ז'קאס, הורקוריס, סטפידה ומארדי.

בגואדלאחרה הפסידה ספרד ב־מפתיע 1–2 לקבוצת אטלס, שכבר הובילה 0–2 לפני שמגיח הבקיע לספרד בדקה ה־87.

● המאמן ליאונרד, שפרש מנבחרת בראזיל לפני צאתה למכסיקו, היה מעורב בתאונה קטלנית בריו דה ז'אניירו. המכונית המסחרית בה נהג הכדורגלן בן ה־27 דרסה רוכב אופנוע, קארלוס אנריקה טיילור בן ה־39, שמת כעבור שעתיים בבית חולים מקומי. הנוסעת שהיתה עם האופנוען נפצעה.

ניצחונות לבראזיל, ארגנטינה וצרפת — הפסד מפתיע לספרד

● מאמן נבחרת פרטים ואלרי לוסאנבסקי אמר בהגיעו למכסיקו סיטי, כי "מסכן מאד למאמן כדורגל להתבאב, אבל יש לנו סרטים טובים לעלות לסיבוב השני".

● מאמן אלדיריה ראמת סאראבה אמר כי נבחרתו, שהגיעה בפעם השניה לגמר העולמי, תנקוט ב־מישחק "הגנתי מאד" והתנבא כי המישחקים בבית 4 (גבר בראזיל, צפון אירלנד וספרד) יהיו "קשים מאד".

האיצטדיון בפאצ'וקה נסגר ל־6 חודשים

מכסיקו סיטי (ע"ד). איצטדיון פאצ'וקה, בו נמצאו 40 איש במהר מות שפרצו ביום ראשון שעבר, נסגר ל־6 חודשים — מסרה תת־אחרות הכדורגל המכסיקאית. ב־מהלך המחומות הביאו אוהדי קבוצת פאצ'וקה חלק מהיציעים. ניפצו מצלמות טלוויזיה והפכו מכוניות. בטרם פחדו ע"י שוטרים בגז מדמיע.

התקרית אירעה במישחק בין פאצ'וקה לקבוצת קוראס מהעיר קרטרו, שעמד להכריע איזה מהן תעלה לליגה הראשונה. קוראס ניצחה.

אן־בי־איי

יוסטון הדיחה את הלייקרס 4–1

בגמר נגד בוסטון

אינגלוד, קליפורניה (אר־פי). דאר לף מאמפסון קלע קליעת ניצחון בשניית הסיום ויוסטון הקסה גברה על לוס־אנגלס לייקרס 114–112 והדיחה אותה ממישחקי הפלייאוף. הרוקטס הדחיקו את הלייקרס, אלופי השנה שעברה, בניצחון 4–1 וישחקו בשלב הגמר עם בוסטון סלטיקס. המישחק הראשון יהיה ביום שני בבוסטון.

הלייקרס הוליכו 112–109, כי שנותרו 16 שניות לסיום, אך רוברט ריד הישווה בסל של שלוש נקודות ובידון סקוט החטיא זריקת ניצחון, כשנותרה שניה אחת. ביל פיץ, מאמן יוסטון, נטל פסק זמן ואחר כך זרק מאמפסון את הכדור לכיוון הסל, למרות שהשאה את גבו אליו. הכדור פגע במישחק וחזר פנימה עם צפירת הסיום. הרוקטס חסרו ב־5:14 הדקות האחרונות, את אקים אולג'וואן שהדחק יחד עם מ"ר קר־מצ'אק, לאחר תגרה בין השניים. אולג'וואן קלע 30 נקודות והעלה את מאזנו בסדרה כולה ל־155. מאמפסון קלע 10 נקודות, בזמן שאולג'וואן לא שיחק, וסיים עם 29. קארים עבדול ג'אבר קלע 26 נקו־דות ומביק ג'נסון הוסיף 24 ללייקרס, שהליכו עד לשניות האחרונות.

ניצחונה של יוסטון מגע מלוס־אנגלס ומבוסטון מיפגש שלישי ברציפות בשלב הגמר, לראשונה בהיסטוריה. בוסטון גברה על יוסטון 2–4 בסידרת הגמר בשנת 1981 ותגשה לזכות בכתר ה־16 שלה. יוס־סון לא זכתה מעולם באליפות האן־בי־איי. המופיעה בגמר בפעם השניה.

טניס

ניצחון לפרקיס בפאריס

פאריס (עצ). הטניסאי הישראלי שחר פרקיס עלה לסיבוב השני במוקדמות אליפות צרפת ברולאן גארוס, לאחר שגבר על האמריקאי באפינגטון 3–6, 6–1.

הפתעות בחיפה

הפתעה גדולה היתה אתמול בתחרויות רבע הגמר בסכב הבין־לאומי בטניס, בשכל הישר־אליות הרחן, בקן אלופת ישראל אילנה ברגר שנוצחה על־ידי הימדי שפרנג פעמיים בשתי־שיחוין 6–7, 4–6, 6–7. כן הודחו שרית שלו ורליה קוראנו. היום בחצי הגמר פולס נגד שפרנג ופורדוה מול ברנארד. הגמר בשבת.

שניים מסבבי סניסאי ישראל יטלו חלק בתחרויות הליגה־שית־קיימו היום. במכבי תל־אביב יופיע שלמה גליקשטיין ובמכבי צפון ב' גלעד בלום.

ההולנדי בלוק לא יאמן הנבחרת

גברו סיכויי היוגוסלווי ואסוביץ'

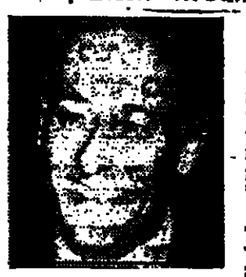

מאת משה הר־געש,
סופר "מעריב הארץ"

"כאנשי ציבור, לא יכולנו להיענות לדרישות ולתנאים שהציב המאמן בלוק, הנביר אמש רב שוחר, חבר ועדת־המרשה את פיצוץ המו"מ עם המאמן ההולנדי בור בלוק שהיה מיועד לאמן את נבחרת ישראל בכדורגל.

הנאמנות הישראלית כמו־פנתה למועמד אחר, היוגוסלבי האליזור ואסוביץ'. נודע כי הלה הסכים לתנאים הכספיים שר־הוצע לו וגם לסעיף העיקרי, שכר חודשי של 3.500 דולאר נטו. היוגוסלבי יחמן לישראל רק אם תהיה הסכמה כללית ומר־פית בכל הנושאים, ותישאר רק ההתיחסה הפרטנית על ההתה.

המו"מ עם המאמן ההולנדי עלה על שרטון בגלל הבריאות המו"מ. כשהוא חובבו אנגרוש על השולחן, ועם אנשי הנהר־אחרות בשאר, רק עוזר־הדין שלו, הוצע לשניהם לשקול שנית בהמהך הלילה את הנב־אים של ההתאחדות. אך בהמשך המו"מ אתמול הסכים בלוק לנסוע רק בפעם מעמדותיו הראשונות. הוא הסכים להמחית את שכרו החודשי ב־500 דולאר ולקבל 4.750 נטו ולחזור על חלק מהתנאים הכלולים. גם כך היו דרישותיו גבוהות וב־הנאמנות החולט לחזור על מעמדותו.

בשנה, רמי הבראה שנתיים בס־סם המתקרב ל־4.000 דולאר, מישון אחוזות בפעדות, ספרות מיקצועית, רמי אש"ל ומענקים להגלות בחודיב הקרב אר־ליפני הגיצחונות במישחקי רעים.

מקור בהתאחדות סיפר כי בלוק עוב את הדרך בהמהך המו"מ, כשהוא חובבו אנגרוש על השולחן, ועם אנשי הנהר־אחרות בשאר, רק עוזר־הדין שלו. הוצע לשניהם לשקול שנית בהמהך הלילה את הנב־אים של ההתאחדות, אך בהמשך המו"מ אתמול הסכים בלוק לנסוע רק בפעם מעמדותיו הראשונות. הוא הסכים להמחית את שכרו החודשי ב־500 דולאר ולקבל 4.750 נטו ולחזור על חלק מהתנאים הכלולים. גם כך היו דרישותיו גבוהות וב־הנאמנות החולט לחזור על מעמדותו.

הכח, רמת־השרון, רמת־גן או יהוד?

הליגה הארצית

מאת מתי מוקר "מעריב הארץ"

קשיה אות בלבד נותרה למחוור האחרון בליגה הארצית: מי יהיה היורד השלישי שיצטרף לבית"ר חיפה והפועל בית־שמש, שנשרו במחוורים קודמים.

ארבע קבוצות עדיין מצויות באי־זור הסכנה. שתיים מהן, הכח רמת־גן והפועל רמת־השרון, יתמודדו בארצ־מדיון "דונטר". תיקו לא יספיק להכח, ניצחון, לעומת זאת, לא יס־תום את הגולל על סיכויי רמת־השרון. שתי הקבוצות האחרות יתמ־מודדו בחוץ עם שתיים שעלו לליגה הלאומית: הפועל רמת־גן יתארח אצל הפועל גדר והפועל יהוד אצל בית"ר תל־אביב. הבל תלוי במידת הרצינות של המארחים.

המישחקים האחרים במחוור זה סיום: הפועל חדרה — בית"ר רמלה, הפועל סבריה — הפועל בית־שמש, בית"ר חיפה — הפועל חולון, בית"ר נתניה — הפועל עכו, הפועל מרמורק — מכבי רמת־עמידר.

בניחוש הקשה מכל: תיקו בעימות האחרון

התחזית שלי

מאת משה הר־געש

שבעה מישחקים בליגה הלאומית יהוו מדד תפארה דלה בלבד למישחק הראשי שימתינו לו עונה שלמה: הפיסות על סגר האליפות בין הפועל תל־אביב למכבי חיפה. זה המישחק היחיד שיחל בשעה הראשית 17.00. כל היתר הוקדמו לשעות הבוקר והצהרים.

הפועל תל־אביב — מכבי חיפה
(בסיבוב הראשון: 1–1)

השאלה הנשמעת ביותר בשבוע האחרון: מי יהיה אלוף? הסיכויים פתוחים. לאורחים יתרון מסוים, כי הם זקוקים לנקודה בלבד. אבל גם למארחים יתרון: הביתיות. הניצחון שהשיג מכבי חיפה בשמינית גמר הגביע אינו בעל משמעות. יום טוב של אחת הקבוצות, הברקה של שחקן זה או אחר — עשויים להטות את הכף. בנתונים החשוב והקשה ביותר בעונה זו, אני מעדיף שלא להסתכן.

★ התחזית שלי: תיקו.

בני־יהודה — הפועל כפר־סבא
(בסיבוב הראשון: 0–1 לבני־יהודה)

שתי הקבוצות ראויות ללא ספק לתואר מפתיעות העונה. הביתיות עשויה לסייע להחבים להשיג ניצ־חון נוסף (נחילת המישחק ב־11.00 באיצטדיון "דונטר").

★ התחזית שלי: ניצחון לבני־יהודה.

בית"ר ירושלים — מכבי שערים
(בסיבוב הראשון: 2–1 לבית"ר)

המואל של בית"ר ירושלים השתפר ללא הכר לאחר העליה לגמר הגביע. האורחים משערים עלולים לזרוע בכך היסב. במישחק הפרידה שלהם מהליגה הלאומית (11.00 בימק"א).

★ התחזית שלי: ניצחון לבית"ר.

מכבי פתח־תקוה — שמשון תל־אביב
(בסיבוב הראשון: 2–1 לשמשון)

מבחינת השמשונים יהיה זה אימון יעיל לגמר הגביע בשבוע הבא.

טבלת הליגה הלאומית

1.	מכבי חיפה	29	17–47	57
2.	הפועל ת"א	29	26–51	56
3.	מכבי ת"א	29	24–42	54
4.	בית"ר ירח	29	31–43	49
5.	בני־יהודה	29	17–26	46
6.	כפר־סבא	29	33–39	39
7.	שמשון ת"א	29	37–32	38
8.	מכבי פ"ת	29	41–33	37
9.	מכ. נתניה	29	34–32	36
10.	בארשבע	29	24–22	36
11.	מכבי יפו	29	31–24	36
12.	הפועל פ"ת	29	38–39	35
13.	מכבי יבנה	29	32–20	34
14.	הפועל ירח	29	44–31	30
15.	הפועל חיפה	29	58–23	24
16.	מכ. שערים	29	36–20	22

המקומות עשויים לגזל זאת לשי־פור המיקום בטבלה (10.30).

★ התחזית שלי: ניצחון למכבי פ"ת.

הפועל חיפה — מכבי נתניה
(בסיבוב הראשון: 4–0 לנתניה)

החיפאים יבקשו להיפרד כיאות מאוהדיהם ולגמול לנתניתים על התבוסה שנחלו בסיבוב הראשון (13.00).

★ התחזית שלי: ניצחון לחיפה.

מכבי יפו — הפועל בארשבע
(בסיבוב הראשון: 0–0)

רק הפרש שערים מפריד בין שתי הקבוצות בטבלה. השיחזיון ביחסי הכוחות יוצבא וראי גם בתוצאה (11.00).

★ התחזית שלי: תיקו.

מכבי תל־אביב — הפועל פתח־תקוה
(בסיבוב הראשון: 3–1 לפ"ת)

מכבי תל־אביב ספג נוק־אאוט כפול בתוך שלושה ימים. המואל הפגוע יאפשר לאורחים לסיים את העונה בצורה מכובדת (14.30).

★ התחזית שלי: ניצחון לחפוץ פ"ת.

מכבי יבנה — הפועל ירושלים
(בסיבוב הראשון: 0–1 ליבנה)

מכבי יבנה יבקש לתקן את הרושם לאחר התבוסה 0–5 בפתוח תקה. הפועל ירושלים, שירד לליגה הארצית, עשוי להתאים למטרה זו (11.00).

★ התחזית שלי: ניצחון ליבנה.

חברי הקונגרס האמריקאי תומכי ישראל קוראים להשלמת מרכז הלימודים של אוניברסיטת בריגהאם-יאנג בירושלים.

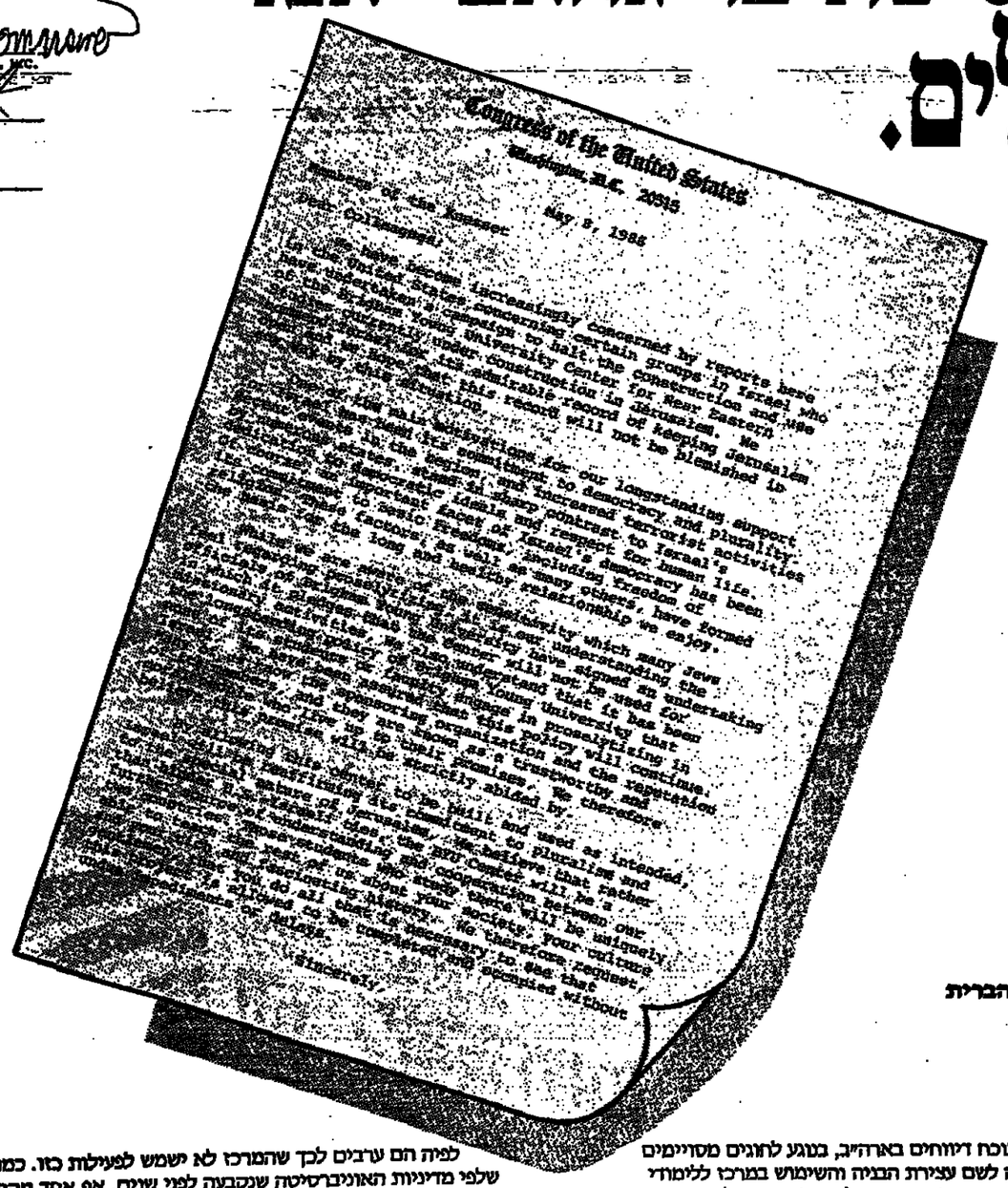

Congress of the United States
Washington, D.C. 20515
May 8, 1986

Dear President Oaks:

We have become increasingly concerned by reports here in the United States concerning certain groups in Israel who have undertaken a campaign to halt the construction and use of the Brigham Young University Center for Near Eastern Studies in Jerusalem. We have been told that this admirable record of keeping Jerusalem open under construction is jeopardized by this situation.

We have been the strongest supporters for our longstanding support for the Israeli institutions and increased terrorist activities in the region, and sharp contrast to Israel's democracy has been a beacon of hope for human life. Freedom of Israel's democracy has been, including freedom of religion, as well as many others, have formed the basis for the long and healthy relationship we enjoy.

While we are aware of the sensitivity which many Jews feel regarding possibly living in the neighborhood in which the Brigham Young University have signed an undertaking of course not be used for religious purposes, we also understand that it has been the stated policy of Brigham Young University that this policy will continue. We have been assured that this policy will continue, and they are known as a trustworthy and honoring organization and the reputation of Brigham Young University engages in proselytizing in Israel.

We have been assured that this policy will be strictly abided by. We therefore believe that rather than a threat to pluralism and tolerance in Jerusalem, the BYU Center will be a beacon of understanding and cooperation between our two societies. Your university will be uniquely fascinating history. We therefore request that you do all that is necessary to see that the Center is completed and operated without delay as intended.

Sincerely,

Bob Michel
ROBERT H. MICHEL, M.C.
Trent Lott
TRENT LOTT, M.C.
Jack Kemp
JACK F. KEMP, M.C.
Philip M. Crane
PHILIP M. CRANE, M.C.
Morris K. Udall
MORRIS K. UDALL, M.C.
Edward F. Feighan
EDWARD F. FEIGHAN, M.C.
Dan Burton
DAN BURTON, M.C.
John McCain
JOHN MCCAIN, M.C.
Robert J. Lagomarsino
ROBERT J. LAGOMARSINO, M.C.
Dan Coats
DAN COATS, M.C.
Lee H. Hamilton
LEE H. HAMILTON, M.C.

בית הנבחרים של ארצות הברית
וושינגטון די.סי. 20515
8 במאי 1986

חברי הכנסת,
עמיתים יקרים:

אנו חשים דאגה הולכת וגוברת נוכח דיווחים בארה"ב, בנוגע לחוגים מסויימים בישראל, המנהלים מסע תעמולה לשם עצירת הבניה והשימוש במרכז ללימודי המזרח הקרוב של אוניברסיטת בריגהאם-יאנג, הממוקם בירושלים.
אנחנו מציינים לשבח את ישראל על רשימת הישגיה בשמירת ירושלים פתוחה ואנו מקווים שמוניטין זה לא יפגם בשום אופן, כתוצאה מהמצב.
אחד המניעים העיקריים לתמיכתנו ארוכת־הימים בישראל הוא מחוייבותה לדמוקרטיה ולפלורליזם. אירועים שהתרחשו לאחרונה באיזור והתגברות פעולות הטרור של מדינות אחדות, עומדים בניגוד בולט למסירותה של ישראל לרעיונות הדמוקרטיה ולכבוד חיי האדם.
כמובן, חיבט חשוב בדמוקרטיה הישראלית הוא מחוייבותה לחירויות היסוד, כולל חופש הדת.
גורמים אלה, כרבים אחרים, יצרו את הבסיס ליחסים ההדדיים חבריאים והממושכים שמהם אנחנו נהנים.
בעוד אנו ערים לרגישות שיהודים רבים חשים ביחס לפעילות מסיונרית, אנו מבינים שנציגיה הרשמיים של אוניברסיטת בריגהאם-יאנג חתמו על התחייבות, לפיה הם ערבים לכך שהמרכז לא ישמש לפעילות כזו. כמו כן, אנו מבינים שלפי מדיניות האוניברסיטה שנקבעה לפני שנים, אף אחד מהתלמידים או מסגל המורצים, לא יעסוק בפעילות מסיונרית בישראל. קיבלנו הבטחה שמדיניות זו תימשך. רבים מאיתנו מכירים מקרוב את הארגון ואת המוניטין של חבריו והם ידועים כאנשי מוסר אמינים, הממלאים הבטחותיהם. לכן, אנו מאמינים שהבטחה זו תקויים בקפדנות.
באפשרה את הבניה והשימוש במרכז בהתאם ליעודו, ישראל תאשר מחדש את מחוייבותה לפלורליזם ולאופיה המיוחד של ירושלים. אנו מאמינים שבמקום להפריע ליחסי ישראל-ארה"ב, המרכז של אוניברסיטת בריגהאם-יאנג ישמש מקור להבנה ולשיתוף פעולה בין שתי המדינות. אותם תלמידים שלומדים שם יהיו בעלי יכולת מיוחדת ללמד את כולנו על החברה שלכם, תרבותכם וההיסטוריה העשירה והמרתקת שלכם.
משום כך אנו מבקשים, עמיתינו הנכבדים, שתעשו כל הנחוץ לאפשר השלמתו של כל הפרוייקט כולו, ללא מכשולים ועיכובים מיותרים.

בכבוד רב,

"תקר רומני" באנטוורפן

לאחר חמישה ניצחונות רצופים נוצחה אמש ישראל 87–93 אבל עדיין טובים סיכוייה לחזור לדרג א'

כדורסל

מאת יהושע שגיא,
שליח "הארץ" לבלגיה

אנטוורפן (מיוחד ל"ספורט הארץ"). נבחרת הכדורסל של ישראל נחלה אמש את הפסדה הראשון בבית הנבחר של אליפות אירופה בדרג ב' כאשר נכבעה בהפרש 6 נקודות, 87–93, לרומניה ובכך הסתבכו סיכוייה בהמשך המוניר.

"עשיתם וחשובים על מה שיהיה, במקום לחשוב על ניצחון על הדר־מנים", הנריס המאמן צבי שרף בשחקניו בחדר הלבשה מיד לאחר המישחק, אבל בפאתו לעיתונאים אמר: "זה היה המישחק הראשון שבו שיחקה הנבחרת שלנו מתחת לכל בקורת. הקבוצה הרומנית המזיחה את הקצב לכל אורך המישחק וקשה לדחוף אחרי קבוצה כל כך מנוסה. בשלב הסיום עשינו מישגים של חוסר ניסיון והחמצות קליעות העונשין, היו בעוכרינו".

הדעה הכללית היא כי ישראל הוחמצה אמש את ההזדמנות להב־טיח לעצמה חיים קלים בהמשך ועתה כל מה שעלינו לעשות הוא לבנות את הפינלים בליל שבת, כדי להקל על עצמנו ואולי גם להשתתר מהמתה.

זו היתה נבחרת אחרת, כלל לא דומה לזו שעשתה את המוטל עליה בליאז. הבנה שלנו היתה ממרבלת ומרין ארדלן הרומני ודאי יזכור את הדיים הקלים שאישפרו לו אמש הכחולים של ישראל מתחת לסל שלנו. גם אימוצה בבה הקומה עשה כבל העולה על רחוב. הרומנים פיצחו את הבנה שלנו בקלות רבה. הם הצליחו לקלוע סלים קלים ואר־מצים נוחים. פשוט לא היינו ראויים לנצחן. ונוסף לכל גם איכרנו כדורים פשוטים בבגלל פוזות בלתי מובנות. הרומנים שיחקו מישחק קבוצתי וממושמע מאד, והיו ראויים בהחלט לניצחון הגדול שלהם. הש־לישי בשמונת המיפגשים עם ישראל.

איני יודע מה קרה אמש לצוות שלנו. למרות שביציעים היו כ־500 צופים, רובם יהודים מקומיים שהר־יו לובחת הישראלית שמרגע הפתיחה נראה כי אינה נכנסת למישחק. הרומנים קלעו 9 סלים של שלוש נקודות ואנחנו רק שלושה סלים של 3 נקודות - וזה אולי מה שעשה את כל ההבדל. למרות שכסיום עשינו הנאשטות מופלאות: מפיגור של 81–90, שתי דקות ו־20 שניות לסיום, הבענו לפיגור של 87–90 כאשר נותרו 80 שניות, אבל אז ניסה ליפין לקלוע מטחה של 3 נקודות והחטיא. נותרו 27 שניות לסיום והרומנים משכו את המצ' בכישרון רב. עד לשניה האחרונה שבה קלע ניקולסקו מ־3 (חסל השלישי שלו מ־3 במישחק) והבטיח לחבריו המאושרים את הניצחון.

מתחנו טוב ועליו ליתרון 16–8 בדקה ה־7, אבל אז תפסנו קטע רע, הרומנים קלעו 8 נקודות ללא מענה והישגו 16–16. שוב עלינו ליתרון, אבל בדקה ה־12 פיגרנו לראשונה 28–30 והסיום הדרמטי להפסקה הביא אותנו לפיגור בנקודה 48–49.

עם תחילת המחצית השניה עלו הרומנים ליתרון של 12 נקודות, 73–85, ותנה כבר נראה בבירור כי זה לא הערב שלנו. אבל הסיכויים שלנו עדיין בהחלט טובים, בעיקר אם נצחה בלילשבת את פינלנד.

כל שחקני דינמו קייב קיבלו תארי כבוד

מוסקבה (עצ). שעות אחרות לפני צאתם למכסיקו, קיבלו 11 מבין 22 כדורגלני הנבחרת הסובייטי תואר "ברבספורטאי". היו אלה כל שחקני דינאמו קייב, שזכתה השנה בגביע האירופי למחזיקות הגביע, להנציא את אולג בלוכין, שכבר זכה בעבר בכבוד זה.

במתנה האישיות בובונוסק, בקידרם מוסקבה, קיבלו הכוחרב לנים האקראיים את הגליית מדי של הנבחרת הסובייטי, מראש גראמטר.

● קרבהנשרה באליפות ישראל באתלטיקה יהיה בימים שבת ור־אשון בחריפוסי. על התאר יתחרו בעיקר בעל השיא אילן גולדוסר וחני מלול.

רומניה — ישראל 87–93 (48–49)

★ המצמצמים: מורין ארדלן.
● קלע לרומניה: ארדלן 24, ארמוצה 20, ניקולסקו 15, ויצ'אנו 11, צדנס 9, אופשר סיד 8, נטוליצ'י 6.
● קלעו לישראל: שפע 22, מרטר 17, אלטשיקמן 16, רניאל 15, לאסוף 7, גורדון 4, רחובר 3, שטיינוואר 3.
שמנה רוביס (יחוץ) זיק (פר־לין).

שוודיה הפתיעה את בולגריה 92–94

בפתיחת מישחקי בית הגמר נפלה הפתעה גדולה. כאשר שוודיה ניצחה את בולגריה 94–92, ובכך השיגו השוודים ניצחון ראשון בבית הגמר. פינלנד ניצחה את סוריקיה 88–87 במאבק מתוח מאד ופולין לא הקשתה לנצח את הולנד 83–74.

● היום באנטוורפן: סוריקיה - בולגריה, פולין - רומניה, שוודיה - הולנד, ישראל - פינלנד.
● מחר באנטוורפן: רומניה - שוו־דיה, פינלנד - פולין, הולנד - סור־קיה, ישראל - בולגריה.

הטבלה באנטוורפן

1. רומניה	4	334–332	7
2. ישראל	4	330–352	7
3. פולין	4	301–334	7
4. הולנד	4	308–304	6
5. בולגריה	4	320–337	6
6. פינלנד	4	342–327	4
7. סוריקיה	4	301–284	4
8. שוודיה	4	310–276	5

בנק ישראל מנצל הקיפאון בשוק ההנפקות לגיוס הון

היקף גיוס ההון של הבנק הסתכם מתחילת מאי ב־130 מיליון דולר

מאת יהודה שרוני

בנק ישראל מנצל את הקיפאון בשוק ההנפקות לגיוס הון

המחלט השורר בשבועות האחרונים בבורסה בשוק ההנפקות בשוק של פירמות פרטיות, ומגייל את היקף גיוס ההון.

מתחילת מאי, אף פירמה פרטית לא הצליחה אל הפועל את תכניות גיוס ההון שלה. הגם שאישורים לכך התקבלו מהמצה. ביצוע המניות מתעכב בגלל קשיים מנהליים, ואי הבטחות של ועדת הכספים לאשר את ההנפקות. סחלק מהלחץ על הבנקים לביצוע מסקנות ועדת בייסקי. עיכובים אלה פוגעים בדי כרות השקעה של הפירמות, ובלי לים להכביד על פירמות אחרות המבקשות לגייס הון.

מתחילת החודש אישר האוצר גיוס הון בהיקף 82 מיליון דולר לחמישה גופים בדולרים בנק הבינלאומי (16 מיליון דולר), בנק לאומי (11 מיליון), בנק לפיתוח התעשייה (25 מיליון), תדיראן (24 מיליון) ובלל (6 מיליון דולר). תמורת ההנפקות מיועדת למתן הלוואות למפעלי התעשייה ולקיבוצים.

היקף גיוס ההון של בנק ישראל הסתכם מתחילת מאי ב־130 מיליון דולר. מהציתם בשבוע האחרון. הגברת קצב ההנפקות נובעה להב טיח שהחודש יסתיים ללא הוספה בשוק ההון. החודש צפוי פדיון אגרות חוב בהיקף של 150 מיליון דולר, ובחודש שיונתים מוקרמים בשיעור עשרות מיליוני דולרים. בנק ישראל יכנה את שוק ההון להנפקות פרטיות, אם יאושרו תשקיפי ההנפקות.

פרס ונסים ידונו בשבוע הבא במינוי נגיד חדש לבנק ישראל

פרס דבק במינוי אמוראי

מאת צבי זרחיה

מתוך "הארץ"

לעניני מלכה

ראש הממשלה שמעון פרס ושר האוצר משה נסים יפגשו בראשית השבוע פעם נוספת לדון במינוי נגיד חדש לבנק ישראל. אמנון נמנשו פרס וב־ סים בעניין בארבע עיניים. ומיכבו להיפגש שוב.

ראש הממשלה רבק במינוי של מנן שר האוצר עדי אמוראי לתפקיד.

בליכוד מתנגדים למינוי של אמוראי. בליכוד מתנגדים ל־ מינוי של פרופ' מיכאל ברנו לשמרה.

פרופ' פנחס וסמן, שהחמ־ כמועמד להנפקיד, ודיע כי אינו מעוניין בכ. גורמים מלכליים הציעים, כי ניתן לשכנע את וסמן לקבל את המשרה אם ייוודע לו שיש תמיכה למינוי מהמפרד ומהליכוד.

מקורות תפסיק הזרמת המים לצרכי חקלאות ל־75 מושבים

בנוסף ל־25 מושבים שהאספקה אליהם כבר הופסקה ★ נחמקין נחרש להביא בפני הממשלה קיצוץ של כ־10% במכסות המים לחקלאים, בניגוד לדרישת האוצר לקצץ לפחות 20%

מאת אברם צור ואלי אלקר

חברת מקורות הודיעה אתמול כי היא עומדת להפסיק את הזרמת המים לצרכי חקלאות ל־75 מושבים, נוסף ל־25 שאליהם כבר הופסקה שר החקלאות, אריק נחמקין, אמר אתמול שהוא איתן בדעתו להביא בפני הממשלה קיצוץ של כ־10 אחוזים במכסות המים של החקלאים, בניגוד להמלצת ראש משק המים וראשי האוצר לקצץ לפחות 20 אחוז.

מאז הופסקו שהזרמת המים אליהם הופסקה או תופסק, חייבים לחברת מקורות כ־5 מיליון דולר. עם הפסקת הזרמה לחקלאות תי־ משך הפסקת מים מצומצמת ביותר, לצרכי חבית. בין המושבים בעלי הוצב למקודות כאלה שלא שילמו עבור המים שהם צורכים מאז ספטמבר 1985.

דוחה מקורות מרכזי יעקובוביץ אמר אתמול כי זה מצב בלתי נסבל שהחברה איננה מסוגלת לשאוב. "לבנו עם מתייאבי ודר ידיחה. אם אנחנו שילמו לארגון הקניות של האיחוד החקלאי, כטענתם, הכסף לא הגיע למקורות. יתרה מזאת, דרך יי־ יוד הפקיד בידי מקורות שתי המחאות שחוזר מהבנק ללא כיסוי.

הוצב של דר ידיחה עומד על 160 אלף שקל."

אתמול ביטלה מקורות את אספקת המים למושב רשת נפתלי שבגליל. לפני כן נקטעו צעדים דר־ מים גבר 13 מושבים בפרוחדר ־ ורושלים. נגד המושבים הנפגעים נדיגה, כפר יובל, עין יעקב, מרגליות, פקיעין ושפר, הגבר מושבי בקעת הירדן תומר, נעמה, ניתיה, מצאל ורפיח.

מניה לפרס

יו"ר "חים וסביבה" אורנן הגב המאגר את האיגודים הציבוריים הפועלים בתחום איכות הסביבה, יוסף תמיר, פנה אתמול במכתב לראש הממשלה שמעון פרס בחביעה שנוכח הזחרת המצב במשק המים נדרשת הממשלה לפעול לפני שיהיה מאוחר מדי. לדבריו, בכל הארצות ובהמנו נמשך ללא מעצור גם במשק החקלאי וגם בערים ובישובים העירוניים. עומדים לפני סכנה שכמותה לא היתה מאז קום המדינה.

שבע שנים רזות

קיצוץ של 20 אחוז במכסות המים שאותו מחייבים ראשי משק המים וראשי האוצר יגרום, לדבריו שר החקלאות אריק נחמקין, את הקטנת שטחי הגידול הארוכי בכ־30 אחוז, ויתוצה בארץ מחסור בתוצרת חקלאית. משום כך יחליט נחמקין לממשלה על קיצוץ בשיעור 10 אחוזים נלבד.

מנהלי נציבות המים עלה כי במאזן המים חסרים "בעקבות כמה שנים שחונות" קצת למעלה ב־1.6 מיליארד קוב מים. קיצוץ במכסות המים של החקלאים בשיעור 10 אחוזים יחסוך לכשק המים כמות שנתית של כ־130 מיליון קוב נלבד. הזרמת להקטנת כמויות המים לסקטור העירוני וכן הזרמת למניעת וריעות באספקה. מקורות להמיר השנה בכמות נוספת של כ־50 מי ליון קוב. כך שסך כל הוויסכון השנתי יגיע בסדר ל־180 קוב נלבד, מתוך הגרעון הרב שנתי של כ־1.6 מיליארד קוב. "רק אם הגשים הבאות יהיו גשומות ולא יהיו כל וריעות בצידה, נגיע בעוד כמה שבע שנים לאיזון הדש במשק המים הישראלי", אמר שר החקלאות.

קורפו: מחירי התחבורה הציבורית עלו ב־360%

לעומת עליית המדד של 116% בלבד

מאת יפעת נבו

מחירי התחבורה הציבורית הועלו בשנה האחרונה ב־360% לעומת עליית מדד של 116% בלבד ועליית מחיר הדלק ב־60%. לכן אין שום הצדקה להודיע הסיבסוד לתחבורה הציבורית, שחבא בהבחה להעלאת מחירים" אמר אתמול שר התחבורה, חיים קורפו. ב"פורום הביטחון" של איגוד חברות הביטוח, הסר הסביר, כי העלאת מחירי התחבורה הי ציבורית תביא לרידר הביטוח ברכב פרטי והעמסת הכבישים, עד כדי סתימת הכניסות לערים הגדולות.

בנוסף תאונות דרכים. אבר הסר, שאם חברות הביטוח יפרישו 3% מכספי הביטוח המקיף שהן גובות עבור ביטוח רכב, יתרום הדבר להורדת עקומת התאונות ב־3 עד 5 אחוזים ויחסוך מחברות הביטוח עד 20 מיליון דולר לשנה. חברות הבי־ טוח אכפו מפריטות 3% בביטוח החובה, שהן גובות מהבטוחים ומ־ עבירות בהסגרת זו בין שלושה לארבעה מיליון דולר בשנה למשרד התחבורה לנשא תחזית. אלא שבבר לא רי. לדעת הסר.

קורפו אמר כי חלק נכבד מהגמל הכלכלי של התאונות רובן מטילא על חברות הביטוח. ולכן פנה אל הנוכחים ואמר, כי הוא מציע להם עיסקה: בתקום להציע הנחות בשיעור של 30%, שייהפכו לבסוף הנחות בדומות. מיתרם רק 3% מהביטוח המקיף לנשא זה. "בהסכמה לכם שפעולה זו תביא לכם חיסכון של עד 20 מיליון דולר בשנה, ומי לנו נגיל ותים", אמר הסר.

רכבת פרשה עצמאית

שר התחבורה הולים להפך את רכבת ישראל לרשות עצמאית. אם כיחידה נפני עצמה ואם כמסגרת רשות הנמלים. הדבר יבוא לאישור הממשלה בישיבתה ביום א', ואם תתקבל לאחר גם את הבנית האב לרכבת ישראל. הסר בסר, כי מר בנית האב לרכבת רים 19 קווים, וגולת המחרות שלה הן רכבת השרונים.

קורפו בינה אתמול ודיה לעניין מסילת ברזל לאילת, ראשהו של הן חירם. שתבחן את ההיבטים הכלכליים, אמה הבבהה. התפתי חדות צפרות בתעלה סואץ, בה קשרן עם סראיות הפרוייקט.

עדכנה את העבודה: עדה ארשיף

פרס יכנס הבוקר שרים כלכליים לדון בייצוא

שרון תבע מהממשלה לאמץ תכניתו לרווחיות הייצוא

מאת צבי זרחיה

מתוך "הארץ" לעניני מלכה

ראש הממשלה, שמעון פרס, מכנס הבוקר דיון מיוחד בלשכתו, כדי לדון בדרכים לסיוע לייצוא ולהפכו לרווחי. בישיבה זו ישתתפו גם שר המסחר והתעשיה, אריאל שרון, שר האוצר, משה נסים, ושר הכלכלה, גד יעקובי.

השר שרון תבע אתמול מ־ הממשלה לאמץ תוכנית, שעיקרה הגבטת רווחיות הייצוא וריבוים. לדבריו, בשלושת החודשים הראי שונים של 1986, נרשם גידול בייצוא התעשייתי בשיעור של 7.5 אחוזים, לעומת התקופה המקבילה אשתקד. שרון מציע להחזיל את עלות העבודה למעסיק, על ידי הוקטנת התשלומים לביטוח הלאומי בשיעור של 5 אחוזים. הוחלה זו תביא, לדבריו, להעלאת רווחיות הייצוא בשיעור של 1.5 אחוז ותוזיל את מחיר העבודה, כגורם יצוא בהשוואה לזרן.

כמו כן סללת תוכניתו של שר המסחר והתעשיה, הבעות להעלאת ביטוח השער לייצוא לצפון אב־ ריקה, בשיעור של 6 אחוזים לכל חלר עדר מוסף. ביטוח השער לאירופה ולשאר השוקים יישאר ברמתו הנוכחית. דבר שיגרום לשי־ פור ניכר ברווחיו ייצוא סחורות לצ־ פון אמריקה.

שרון אמר כי על הממשלה לשנות את מבנה הסיוע הניתן במסגרת הסקן לקידום השיווק, ולהעמיד מענקים נוספים מלבד הגדלת היקף הסקן.

קצב יבקש לפטור עצמאים דלי הכנסה מביטוח לאומי

לתקופה של שלושה חודשים

מאת מרפי "הארץ"

משה קצב, שר העבודה והרווחה, עומד לבקש מועדת הכספים של הכנסת לפטור עצמאים מעוטי הכנסה מתשלום דמי ביטוח לאומי לתקופה של שלושה חודשים — עד שועדת העבודה הרווחה של הכנסת תאשר את הניקונים בנושא בגרית דמי ביטוח מעצמאים.

השר קצב ואמים את ארגוני העצמאים, העורכים בסע פרסומי נגד העלאת תקרת התכנסת, חוייבת דמי ביטוח לאומי מבי שלושה לפי ארבעה מהשכר המרבי במשק. ובכך מגיעים על העצמאים בעלי יכולת.

שר העבודה הרווחה הסיק, כי בשל כך מתעכב משלוח פנקסי התשלום לכ־160 אלף עצמאים, והנזק שנגרם לקופת הביטוח הלאומי הסתכם ביותר ממיליון דולר בחודש אפריל. לדבריו, הפעלת ההסדר החדש תכביד את הנטל על בעשרים אלף עצמאים בעלי הכנ־ סות גבוהות, אולם הקל על בעלי הכנסות הבינוניות והנמוכות.

המראות ונחיתות

(ע). להלן המראות והנחיתות בנמל התעופה בן־גוריון ביום שישי ושבת 23-24.5.86:

יום שישי

המראות

ב־0100 אל־על (001) לניו־יורק, ב־0500 אל־על (5351) לקלן/בון והנבורג, ב־0545 פאן אמריקן (139) לטאיס, ניו־יורק וסן פרנציסקו, ב־0600 אל־על (323) לטאיס, ב־0615 אל־על (357) לפרנקפורט, ב־0625 סי. וו. אי. (803) לטאיס, ניו־יורק וסן פרנציסקו, ב־0625 (825) לטאיס, בוסטון וטיקאגו, ב־0645 אל־על (541) לאתנה, ב־0650 סוויסאיר (333) לצריך, ב־0705 איר פראנס (139) לטאיס, ב־0720 אל־על (347) לצריך, ב־0725 מאיס (246) לסקרמנטו, ב־0740 בריטיש איר ווייס (577) ללונדון, ב־0745 אל־על (581) לאוסטבול, ב־0800 אל־על (385) לרומא, ב־0830 אל־על (363) לוינה, ב־0850 אולימפיק (302) לאתנה, ב־0900 אל־על (1317) ללונדון, ב־0905 איר סיני (055) לקהיר, ב־1030 אל־על (515) ללונדון, ב־1530 לופטהאנזה (605) לפרנקפורט, ב־1555 ק. ל. מ. (522) לאמסטרדאם, ב־1715 אליסליה (747) לרומא.

נחיתות

ב־0400 בריטיש איר ווייס (576) מלונדון, ב־0515 אל־על (004) מניו יורק, ב־0820 איר סיני (054) מקאהיר, ב־1130 אל־על (542) מאתנה, ב־1305 אל־על (582) מאיסטנבול, ב־1400 ק. ל. מ. (521) מאמסטרדאם, ב־1420 לופטהאנזה (604) מפרנקפורט, ב־1500 סי. וו. אי. (800) מסן פרנציסקו, ניו־יורק וטאיס, ב־1500 סי. וו. אי. (812) מטיקאגו, מוסטן וטאיס, ב־1525 אל־על (036) מניו־יורק ואי מסמרדאם, ב־1530 מ. א. מ. (271) מקופנהאגן, ב־1605 אליסליה (746) מרומא, ב־1615 אל־על (358) מנר ונקפורט, ב־1630 אל־על (386) מרומא, ב־1640 אל־על (564) מרומא, ב־1645 אל־על (5352) מקלן/בון ומינכן, ב־1650 אל־על (348) מצריך, ב־1655 אל־על (324) מטאיס, ב־1700 פאן אמריקן (138) מסן פרנציסקו, ניו־יורק וטאיס, ב־1905 סוויסאיר (332) מצריך, ב־2010 אולימפיק (301) מאתנה, ב־2035 לופטהאנזה (606) מבינכן.

יום שבת

המראות

ב־0545 פאן אמריקן (139) לטאיס, ניו־יורק וסן פרנציסקו, ב־0550 מ. א. מ. (727) לקופנהאגן, ב־0620 לופטהאנזה (605) מבינכן, ב־0625 סי. וו. אי. (803) לטאיס, ניו־יורק וסן פרנציסקו, ב־0625 וו. אי. (825) לטאיס, בוסטון וטיקאגו, ב־0650 סוויסאיר (333) לצריך, ב־0850 אולימפיק (302) לאתנה, ב־1010 ארקיע (431) לפרנקפורט, ב־1530 לופטהאנזה (605) לפרנקפורט, ב־1715 אליס ליה (747) לרומא, ב־2250 אל־על (005) לאמסטרדאם, טיקאגו ולוס אנג'לס.

נחיתות

ב־1215 סי. וו. אי. (884) מניו יורק, ב־1420 לופטהאנזה (604) מפרנקפורט, ב־1605 אליסליה (746) ברומא, ב־1700 פאן אמריקן (138) מסן פרנציסקו, ניו יורק וטאיס, ב־1805 סוויסאיר (332) מצריך, ב־1900 איר פראנס (136) מפאיס, ב־2010 אולימפיק (301) מאתנה, ב־2055 לופטהאנזה (606) מבינכן, ב־2140 ארקיע (432) מפרנקפורט ומינכן.

כל המראות והנחיתות בנמל אינו מופיע. את המידע הסופי יש לחדש כשעתיים לפני הטיסה הקרובה לעיל. בטלפון 03-381111.

מלון "מצפה הימים"

דיאטות יופי והרזיה

התאריך הקרוב 1.6.86 — 5.6.86

בפיקוח רפואי צמוד

קוסמטיקה אמבטיות צמחים, מסג'

רפלקסולוגיה, ג'קוזי, סאונה, פדיקור, מניקור

התעמלות, חדר כושר

פרטים: טלפון: 069-37013-4

מלון "מצפה הימים" כביש ראשון לציון

שיעור שיא בייצוא פרחים העונה: 104 מיליון דולר

מאת אברם צור

מתוך "הארץ"

לעניני מלכה

יצוא הפרחים יגיע בעונה הנוכחית המתקרבת לסופה, ל־ שיעור שיא של 104 מיליון דולר לעומת שבעה המתנים ב־ 70 מיליון דולר ובשנת השיא הקודם, 1980-81 ב־90 מיליון דולר. כך עולה מנתונים מעודי כנים של מועצת הפרחים ושל חברת אגרקסקו, שנמסרו בפי סיבת עתונאים מטעם המועצה ומשרד החקלאות.

לדברי מנכ"ל מועצת הפרחים הלל מיכן, נכבע הגידול של 49% בעונה הנוכחית בעיקר משיפור שערי המטבעות האחרד פים לעומת הדולר ורק במידה קטנה יותר מהגדלת היצוא וע־ מקצים המשרד בעונה הנוכחית ישלוח לחו"ל 880 מיליון פר־ חים, עליה של 4% כהשוואה לאשתקד.

לדברי שר החקלאות אריק נחמקין, מכל שנוי הפרחים עד לפני שלוש שנים ממשבר חמר הנוקק לסיוע נרחב של משרד האוצר. באותה עה טענו ראשי משרד זה כי כדי לחסוך, צריך להפחית בכדה ניכרת את שטחי החממות ולחסל חלק ניכר מהענף, עתה, עם הגידול ברוח חים, משלמים מגדלי הפרחים לאוצר תוספת מס ועל תוספת והבטנה השנתיים הועלה על סך כל הסיוע. שקיבלו החקלאים בשלוש השנים האחרונות.

מהקנות לגבי הבטחנה

בתקציב המשרד נקבע השנה סיוע של כ־6 מיליון דולר לענף הפרחים. סיוע זה מיחתר עונה. וישאר כדוחה בתקציב, אמר השר. לדבריו, את הלקח של ענף הפרחים צריך להסיק גם לגבי ענף הבחנה. ענף זה נהנה עד לפני שנתיים משיבוש והשנה נוקק בראשונה לסיוע מכספי המדינה. בהצר פרנים כי הנל על בספי סיוע אלה וכי צריך להקפיד את שטחי הבחנה כדי להקפיע את הוספים. "גם יומו של ענף הבחנה יגיע, אבר שר החקלאות, "הבאשר בחצר יקבלו ממגדלי הבחנה תוספת מס יוסרו בחצר ומירות אחרות.

هكذا من الأصل

هكذا من الأصل

שערי המניות 22.5.86

שם המניה	השער אתמול	המחזר עח"ע בקופות	השינוי ב%	הביקוש עח"ע	הצע/ביקוש עח"ע
בנקים שאינם נכללים בהשוד והצמודה					
אוצר ש	18000	תב 87	-5.3	-1000	-63
המזרחי 0.1	1148	866			
המזרחי א 0.5	750	1155	-1.3	-10	-2393
המזרחי אש 2	798	1525	-0.8	-6	-302
כללי לא בהשוד	28000	97			
בנק צאצאי 1.0		—		הפסקת מסחר	—
בנק צאצאי 5.0		—		הפסקת מסחר	—
בנק צאצאי אש		—		הפסקת מסחר	—
דיסק א 1.0		—		הפסקת מסחר	—
לומי 5.0		—		הפסקת מסחר	—
בנק בינלאומי 05	3555	2492			-67
עיבוי 0.5	3901	5951	+91	+24	+6223
בנקים הנכללים בהשוד והצמודה					
איריני רב 100.0	81750	479			+232
איריני ב 100.0	82000	12	+0.5	+480	+92
איריני בר א	505000	3	+0.9	+4500	+26
אגוד 0.1	61450	48	+0.7	+450	+246
דיסקונט ב	105450	24			-20
דיסקונט א	104820	200			-3
דיסקונט שה ב	12320	142			-18
המזרחי ש	38850	301			-348
המזרחי מ	34000	12			-12
המזרחי שה מ	15470	23	+0.7	+100	+87
הפועלים מבב	116000	5	+0.7	+850	+1.7
הפועלים ש	55750	855		+10	+422
הפועלים מ	55900	189			+211
כללי א 1.0	142550	39			+27
כללי אש 9	138500	8			
כללי שה 5	108050	שב			
כללי שה 7	7020	67			+57
כלל 0.1	35380	1492			+50
כלל שה 9	47920	283			+85
כלל שה 11	13290	103	-0.8	-109	-154
מיזרחי המזר 1.0	47900	שב			
מיזרחי המזר 5.0	24800				
בנקים למשכנתאות					
אינום 0.1	15238	מב	-5	-802	-135
לאומי משכ ש	5120	299	-1.9	-100	-582
לאומי משכ מ	5070	60			+20
כרמל ש	4305	236	+1.3	+55	+176
כרמל שה 1	2871			+1	+100
בנין ב' 5.0	7200	תב 146.7	+9.1	+601	+373.6
פת משכ ש	1400				-750
משכן ב ש	2558	תב 2284	+10	+233	+3266
עצמאות 0.1	6890	566	+4.7	+310	+792
משכנות משכ ש	13900	6	-4.1	-600	-12
משכנות רב ש	13800	198	-1.1	-150	-144
משכנות שה 1	7700	שב			
משכנות שה 2	3760	130	+1.5	+55	+356
יעמד 1.0	1952	בת 353	+5	+98	+905
יעמד 5.0	720	1569	+2.9	+20	+1279
מרכז 1.0	4710	400	+4.4	+200	+917
מוסדות מימון					
שלמון אש	410	9874	-8.7	-3	-3780
הזקלאות משכ א	53950	11.8	-0.1	-50	-14
הזקלאות משכ ב	156900	לא			
לאומי תעש א ש	5179	70			-64
מחת תעש משכ	53500	לא			
מת תעש בב ג	378000	לא			
מת תעש בב גב	232402	לא			
מת תעש בב גג	236000	לא			
מת תעש בב ד	226650	לא			
מת תעש בב דד	64063	לא			
מרכז קבלנים 5.0	606	830			-91
תעידת נב	174100	לא			
כלל ליסינג 0.1א	8727	243	-0.7	-60	-98
כלל ליסינג 0.5ב	6510	120	+1.7	+111	+110
כלל ליסינג אמנו	10567		-8.4	-42	-9
ביטוח					
אדם 0.1	1000	תב 150	+5.8	+55	+1768
אדם א 0.5	485	1989	-1	-5	-2711
בטוח משכנ 0.1	1000	399			-563
בטוח משכנ 0.5	374	3977	+0.3	+1	+432
הדר 1.0	2450	472			
הדר 5.0	1345	775	-4.5	-60	-2774
הצבה ש	545	28678			-10416
הפניקס 0.1	1595	795	+1.6	+25	+1378
הפניקס 0.5	830	540	+1.2	+10	+49
הצפון-ראל 1.0	6880	48			-11
הצפון-ראל 5.0	3120	65			-63
יהודיה 0.1		—		הפסקת מסחר	—
יהודיה 0.5		—		הפסקת מסחר	—
מגדל 1.0	7850	4			
מגדל 5.0	3400	15			
מדר ב 1.0	4600	תב 344	+8.8	+370	+417
סקדיטס 0.1	2728	752			-610
עוז ש	2105	2517			
ציון והתקנה 1.0	16200	10			+3
ציון והתקנה 5.0	4340	52			-4
מקמח					
אינגר באגא 1 ש	3800	6			-6
אינגר באגא 5 ש	1408	254			-154
אינגר באגא אש 1	880	215	+2.1	+18	+455
מאיר עוזא 1.0	4454	114	-10	-195	-114
מאיר עוזא אש 1	4150	69			-42
מזה 1.0		—		הפסקת מסחר	—
מזה 5.0		—		הפסקת מסחר	—
כלל מזר	942	תב 4444	+5.8	+52	+8392
קרטסל 1.0	3652	בת 272	+5	+269	+409
רמק 0.1	31957				
רמק 0.5	10395	קב 495	+5	+105	
שפרסל א 2.0	5380	3233	+2.9	+150	+3403
שפרסל ב 10.0	3685	5637	+3.3	+110	+5366
שירותים					
דלק ג ש	5628	2604	+3.1	+170	+3636
דראל 1.0	2645	קב 126	+5	+667	
דראל 5.0	1550	69	-3.9	-55	-32
מסות הסקה 0.1	15009	תב 264	+21.9	+2700	+1290
מסות הסקה 0.5	5640	תב 405	+12.9	+643	+1667
קרור 0.1	2866	קב 136	+5	+136	+2808
קרור 1.0	500	תב 45778	+9.7	+44	+77315
חברת ההשמל 0.1		—		הפסקת מסחר	—
מחל עדנה 0.1	5294	131	+2.5	+130	+366
מחל עדנה 0.5	1848	קב 88	+5	+88	+5292
קרנמדטיגן 0.1	1750	519	+4.8	+80	+907
קרנמדטיגן 0.5	1075	1241			+3744
מלונות ושירותי תיירות					
קופל 1.0		—		הפסקת מסחר	—
קופל אש 1		—		הפסקת מסחר	—
גלי אדר 1.0	9900	3	-1	-100	-3
גלי אדר 5.0	3500	59.9	+4.9	+163	+31.1
מלונות רן 1.0	3831	3			-3
מלונות רן 5.0	2791	11			-11
דוד המלונות 1.0	5260	192			+96
כנס מר 1 ש	2374				
מלונות הירדן	3000	59			-13
מלונות ירושלים 1		—		הפסקת מסחר	—
מחשבים ושירותי מחשבים					
דטה מיכון 1.0	4863	41	-3	-126	-5
תיגלג 1.0	11500	תב 40	-6.1	-750	-11
יקנא 1.0	4000	130			
יקנא אש א	3600	51	+1.6	+58	+109
כלל מחשבים 1.0	6660	94	+1.5	+100	+66
מלל 1.0	8600	11	+8.8	+70	+2
מלל 5.0	4179	212			-82
משב מחשבים 1.0	2600	תב 408	-10	-288	-299
ניקוד מחשבים 1	8859	222			-90
ניקוד מחש 5	5590	631			-643
תים מחשבים 1.0	1859	235	+3.1	+55	+182
תים מחש אש	18000	3			+3
נדלן, ביטוח והיזמות					
אברהם ביטוח ש	480	1775	-0.7	-3	-684
אברהם ביטוח מ	290	688	-0.3	-1	-479
אזרח 1.0	720	570	-1.5	-11	-323
אזרח 5.0	374	2167			
אמרים 1.0		—		הפסקת מסחר	—
אילון 1.0	390	14598			
אילון אש 1	1500	325	+4.2	+60	+280
אל-רוב 1.0	3690	548	+0.4	+16	+52
אל-רוב 5.0	3630	220	+0.2	+6	+280
אמנונים 1.0	1999	תב 283	+9.8	+179	+409
אמנונים אש 1	1699	180			-94
אפיקה 0.1	34250	83	-0.7	-250	-38
אפיקה 1.0	25500	215			-266
ארים	2073	658			-540
אשלון 0.1	2790	2553	-0.3	-9	-2200
אשלון 0.5	1460	2328	-0.5	-7	-1831
בן-יקיר נת 1.0	3334	תב 408	-10	-370	-823
בנמרין 1.0	4070	תב 348	+10	+370	+845
בנמרין 5.0	2558	217	+0.4	+10	+83
דגמר 1.0	5000	700	+3.1	+150	+1055
דוניק 1.0	480	322	+0.2	+1	+50
דוניק 5.0	360	666	+2.9	+10	+240
דוניק אש 1	271	316	-2.9	-8	-1066
דוש 0.1	6500	28	+4.8	+300	+28

שם המניה	השער אתמול	המחזר עח"ע בקופות	השינוי ב%	הביקוש עח"ע	הצע/ביקוש עח"ע
דרבן 0.5	3800	178	+2.4	+90	+190
דלב 0.1		—		הפסקת מסחר	—
דלב 0.5		—		הפסקת מסחר	—
נמטם וכיון	2850	2479			-498
גבים 0.1	4521	68	+0.5	+21	+11
גבים 0.5	2680	תב 608	+5	+128	+628
הכשרת הישוב ש	50700	77	+0.6	+300	+117
ישפרו 0.1	2830	1750	+1.5	+41	+1340
ישראלום 1.0	1430	תב 2221	-9.5	-150	-3342
ישרס 10.0	14000	87	+0.3	+38	+100
סנ מיזוח 1.0	7415	קב	+5	+353	+124
כלל נדל ן	358	9587			-684
לומיר 1.0	4245	236			-106
לומיר 5.0	1788	352			+55
מת.ב. 1.0	2880	569	+0.6	+17	+429
מאגרי בניה 1.0	560	תב 22428	+5.7	+30	+24443
מאגרי בניה אש	436	תב 3757	+10.1	+40	+4577
מחזל נכסן		—		הפסקת מסחר	—
משאל 5.0	310	2737	+3.3	+10	+3208
מנרב 5.0	699	1564	+3	+20	+1307
מרלו 1.0	569	820	+1.1	+6	+432
לוינסון 1.0	480	1228	+1.1	+5	+39
לוינסון 5.0	130	25155	-0.8	-1	-25572
לוינשין 1.0	1498	2181			-1839
לוינשין 5.0	671	3843	+5	+32	+3155
נמל אביב 0.5	30001	35			-3
נכסי אורים	775	3290	+3.2	+24	+4741
סחר והשקעה 1.0	11800	25	+3.5	+400	+25
סחר והשקעה 5.0	7680	180	+0.1	+10	+38
סולל בונה מכר א		—		הפסקת מסחר	—
סוקי 1.0	4390	תב 57	+9.8	+390	+49
סוקי 5.0	2960	110	+5	+140	+145
עפר וסלע מר 1 ש	828	407	+1	+8	+314
קסריה 0.1	1850	528	+1.7	+30	+472
קסריה 0.5	880	2747			
רומבין 1.0	3421	705	+1		+705
רומבין 5.0	2150	301	+1.4	+30	+288
רסקו מסחר	6980	209			+13
רסקו רג	7065	תב 297	+5.5	+365	+526
חקלאות					
מטעי הדר 0.1	2960	330	+1.7	+50	+397
מטעי הדר 0.5	1610	675			-557
מרדכי 0.1	7048	תב 1726	+10	+640	+3936
נכסי הדרים 1.0	1120	2028	+0.9	+10	+566
פרי אדר 0.5	2601	1161	+4	+101	+1038
שביהר 5.0	18900	386	+0.3	+50	+18

פק"מ נייד
השקעה כדאית
לתווים קצר בר"בית משתנה
בנק לאומי

שם המניה	השער אתמול	המחזר עח"ע בקופות	השינוי ב%	הביקוש עח"ע	הצע/ביקוש עח"ע
מזון וטבק					
אסם	1505	273	+1.4	+20	+128
מלושבסט 1.0	2001	תב 1364	+14.5	+254	+2982
מלושבסט 5.0	1000	תב 3201	+24.4	+196	+6784
מלושבסט אש 1	974	קב 80	+9	+80	+1177
דוכן מב ש	3890	2757	+4.3	+160	+3050
דוכן מב מ	3890	1506	+8.1	+190	+1139
טלכל 1.0	1185	743	-4.4	-55	-603
טלכל 5.0	695	1070	-2.8	-20	-948
פי-קה 1.0	2255	911	+0.5	+10	+565
פי-קה 5.0	1756	224	-2.4	-44	-324
סמפו ביקה 1.0	14900	32	-0.6	-95	-2
סמפו ביקה 5.0	8770	90	+1	+90	+2
יצחר 1.0	1879	תב 1610	+6.8	+120	+1743
יצחר א 5.0	956	1351	+2.7	+25	+591
מן 1.0	9800	30	-3.9	-400	-5
מן 5.0	5600	תב 92	+8.7	+450	+49
סנפרוסט 1.0	8050	271	+2.6	+200	+431
עלית	14870	241	-0.7	-100	-227
עסים ב 0.5	44000	67		-10	-63
אבגל שקל 1	1980	171	+2.1	+40	+182
שמן מבוב א	7650	תב 248.9	+5.5	+401	+406.9
טכסטיל והלבשה					
אדגר מר 1 ש	855	2953	-1.2	-10	-2447
אפיק 1.0	1770	204	-1.7	-30	-105
אפרת נתך 1.0	2323	378	-5	-122	-107
אפרת נתך 5.0	1600	45	+2.4	+37	+172
אפון 1.0		—		הפסקת מסחר	—
אפון אש 1		—		הפסקת מסחר	—
ארנון רג ש	13270	505	-2.6	-350	-196
דלוזה-גליל 1.0	4840	844	+3.2	+150	+1462
דלוזה-גליל א 5.0	3525	1245	+1.7	+60	+1861
מפעלות מאוחד 1	1650	107	+1.9	+30	+69.9
מפעלות מאוחד 5	700	140	-2.1	-15	-140
מפעלות מאר אש	529				
ויסלון 1.0	3930	90	-1	-40	-139
ויסלון 5.0	2870	126			-101
ודיזון 1.0	4660	110	+1.5	+70	+63
דיקת 1.0	8875	148	-1.3	-110	-51
דיקת 5.0	6525	122			-69
סיב-טוב 1.0		—		הפסקת מסחר	—
סיב-טוב אש 1		—		הפסקת מסחר	—
לודזיה 0.1	1960	488	+2.1	+40	+286
לודזיה 0.4	949	1765	-0.1	-1	-1665
לינת 1.0	1260	1628			-1396
מיט גליקו	840	550	-1.2	-10	-848
מקס 0.1	38614	15	+5	+1458	+19
מקס 0.5	12500	תב 72	-5.2	-680	-179
עיט 1.0	12401	186	+3.8	+450	+131
עיט 5.0	5869	130	+5	+279	+615
עסק מרינה 1 ש	2150	647.1	+2.3	+49	+537.7
שלגת א 0.1	9858	667	+2.1	+208	+696
שלגת ב 0.4	6780	1319	+1.5	+100	+1513
פליגון א 0.5	7310	194			+17
פרמר	2310	924	+5	+110	+935
שלרמה 1.0	15550	105			-69
תעש וחנוכן 1.0	3919	795	+3.2	+120	+1542
מחכות ומצאיה					
אוקסנן 5.0	2150	257	+0.7	+15	+147
אחדן 0.1	12250	187	+1.2	+150	+109
אחדן 0.5	9400	79			-88
כבלים ש	13950	38	+1.8	+252	+54
החמלץ 1.0	11500	תב 241	-5.4	-650	-257
החמלץ 5.0	6790	תב 545	-5.7	-410	-513
קשמאות פז 1.0	1085	2588	+3.3	+35	+2197
קשמאות פז 5.0	800	519	+3.9	+30	+926
מדגן 1.0	913	תב 1352	+3	+83	+3379
מדגן אש א	661	קב	+4.4	+83	+1134
מחכת כרמן 1.0	2530	תב 988	+6.8	+160	+1097
כבלי ציון 1.0	2475	512			-68
כבלי ציון 5.0	945	3045	+2.9	+27	+2226
כבלי ציון אש	767	1349	+1.3	+10	+303
קרמי 1.0	950	1090			-685
קרמי 5.0	480	1671			-678
נמשקון 0.1	17800	35	-0.9	-161	-22
נמשקון 0.5	7320	62	-2.7	-200	-68
עדד 3.0	1708	884	+2.8	+46	+2965
פפר פלדה 1.0	7611	107	+5	+361	+231
קינג 1.0	1402	1796	+0.1	+1	+43
קינג 5.0	726	1170	+0.8	+6	+17
קליל 1.0	3465	תב 464	+10	+315	+1271
קליל 5.0	2000	תב 815	+18.7	+194	+1215
שלהבת 5.0	2400	150	+2.4	+55	+55
תעשיות לכיש 1.0	1235	תב 1914	+6.9	+80	+3006
תעשיות לכיש 5.0	565	2816	+2.7	+15	+2016
חשמל, אלקטרוניקה ואופטיקה					
אלביט 3.0	445000	38			-20
אלקו 0.1	7135	116	+4.9	+334	+56
אלקו 0.25 ש	3350	405	+2.5	+80	+495
אלקו 0.25 מ	3500	90	+2.9	+100	+90
אלקדה 0.1	15400	תב 47	+8.5	+1200	+166
אלקדה א 0.5	7031	175	+1.7	+120	+86
אלתון 3.0	394500	15	-0.1	-500	-10
אריה 1.0	32400	128	-0.3	-100	-139
כלל תעש אלק	2691	1398	+1		+797
מפקטרוניקס 1.0	2230	595	+1.4	+30	+409
מפקטרוניקס 5.0	1576	2139	+1.9	+30	+1912
פיכמנגר 1.0	2315	219	+2.7	+60	+296
פיכמנגר 5.0	1190	1122	+1.7	+20	+590
ציקלון 1.0	3000	416	-4.1	-128	-977
ציקלון 5.0	1398	1947	-2.9	-41	-1480
קנשטין אילת 1	4320	תב 773	-10	-480	-1023
קנשטין אילת 5	3105	תב 765	-10	-345	-709
תאגת 1.0	3885	בת 367	-4.4	-180	-439
תאגת 5.0	1885	1242	-1.9	-83	-1974
תאגת אש 1	15600	42	-1.9	-300	-44
תרוה	6399	9			-9
מוצרי בניה					
א.ב. תעשות 1	825	2942	+2.2	+18	+1901
אלקל 5.0	9898	413			
אקרשטין 1.0	1500	297	+2.7	+40	+386
אקרשטין 5.0	1160	258			-258
בתן תריד 1.0	13300	23	+1.5	+200	+38
בתן תריד 5.0		—		הפסקת מסחר	—
בר-כוך 1.0	4200	קב 280	+5	+280	+228
בר-כוך 5.0	1400	תב 286	+5.3	+70	+119
דמשקל 1.0		—		הפסקת מסחר	—
דמשקל 5.0		—		הפסקת מסחר	—
מרמלל 1.0	7409	תב 15.8	-10	-825	-49.7
מרמלל 5.0	2451	417	+4	+94	+890
מלבה 1.0	1092	890	-0.1	-1	-1023
מלבה 5.0	388	500			
מחזל הסק בתעש	3800	100	+0.5	+20	+363
מוטיקה ולמנן 1	13611	לא			
מוטיקה ולמנן 5	11000				
כימיה, גומי ופלסטיק					
אגן 5.0	18789	396			-25
אליאנס ב	1470	239	+1.4	+20	+614
גל תעשות 1.0	11000	164	-0.9	-100	-129
גל תעשות 5.0	5400	תב 631	+5.1	+260	+634
דקסנר 1.0	4134	קב	+5	+197	+1242
דשנים 0.1	6100	101	+1.7	+100	+91
דשנים 0.5	1628	2539	+2.2	+43	+3909
חיפה כמי 10.0	843	5888			-4602
טבע ש	55100	82	+0.2	+100	+15
טבע אש 4	49950	10			-15
ליסקי 1.0	1438	788			-7
ים המלח	15200	397	+0.7	+180	+752
מגדנכים 10.0	540	17095	+3.1	+16	+19571
מקסיה 1.0	8400	20			
מקסיה 5.0	2925	375			-351
מקה כימיקל 1.0	3650	תב 113	+7.2	+244	+314
סנ 1.0	9250	74	-0.5	-50	-68
סנ 5.0	3980	109			-19
קרם כימיקל 1.0	6060	39			
תבור 1.0	2704	קב	+5	+129	+181
תבור 5.0	1632	404	+6	+16	+6
תיא 5.0	5500	375	+1.8	+99	+154
פרמוקדים 10.0	11380	87	+3.6	+400	+126
תוד א 5.0	5370	192			-158
עץ, נייר ודפוס					
דשרון 1.0	5199	98	-1.4	-71	-120
דשרון 5.0	2800	118	-0.7	-20	-62
חמנן 1.0	2996	תב 406	+0.1	+251	+702
יהב 1.0	5573	120	-0.4	-20	-118
לבידי אשקלון 1	475	3511			-1639
לבידאשקלון אש	787	321	+6.4	+47	+596
שלם ב 0.5	26000	28	+2	+500	+26
שפלדי נד 10.0	199500	135	+2.6	+5000	+139
סקוביה 1.0	3699	תב 393	+5.5	+194	+1260
רים 0.1	4850	241	+5	+230	+239
רים 0.4	2700	502			+154
תעל ב 0.2	14800	171			-96
תעשיות שונות					
אלומית 1.0	4210	תב 411	-8.5	-390	-652
אלומית 5.0	3267	260			-310
אגרן 1.0	4210	129	-5	-220	-84
אגרן 5.0	2500	288	-3	-70	-454
תמיסה יד	8300	137			
דיסה 1.0	5100	57	-1.9	-100	-22.7
דיסה 5.0	2581	108	-1	-27	-108
הגבולק 1.0	7600	111	-5	-400	-131
הגבולק 5.0	4810	109			-232
השקעות בתעשיה					
מרכזית ב 0.1	6186	284	+1.1	+66	+38
מר בב ש	5450000	4	-1.6	-90000	.6
כלל תעש 1.0	1446	33357	+3	+42	+45485
מגדי מכבלוגיה	487	1419	+0.8	+4	+84
מגדי מכבו אש	402	850			
תכרות השקעה					
אדיקו ש	5500	תב 705	+5.8	+300	+775
אדירי מתחם 2.0	4000	3588	+2.3	+90	+3556
אינקוה 0.1	1675	427	-1.8	-30	-317
אינקוה 0.5	925	1213			-137
אלבר ש	7140	284			-159
אלבר מ	7350	58			+78
אלדן ש	2805	תב 1445	+5.3	+140	+2496
אלדן מ	2910	תב 392	+6	+165	+682
אבישר בב		—		הפסקת מסחר	—
אפיק 1.0		—		הפסקת מסחר	—
אפיק 5.0		—		הפסקת מסחר	—
בזלת 1.0	1749	410	-0.1	-1	-225
חברה לישראל 1.0	7000	429	+0.7	+50	+239
חברה לישראל 5.0	3960	492	+4.2	+160	+843
חלמנן 0.1	118000	תב 4.9	+7.8	+8500	+6.4
חלמנן 1.0 ש	30000	180			
אמנא א 0.5	11900	72			
פולגים השק ש	5145	קב	+5	+245	+10127
בלל השק	4899	160	-0.6	-30	-160
דיסקונט השק ש	2481	7777	+2.9	+70	+7809
מגדור השק ש	15504	38			-18
מגדור השקעה	9701	13			
הזיקן 1.0	2050	תב 82	+5.2	+102	+183
הזיקן 5.0	726	2299	+2.4	+17	+2578
יצוא ש	11600	176			-52
יקנן א 0.1	4525	773	+5	+215	+477
כלל 10.0	876	תב 5951	+9.5	+76	+12747
כלל 50.0	679	תב 1566	+8.8	+55	+1910
לבקע 0.1	10000	10			-33
לבקע 0.1	3445	703	+5.2	+170	+786
מגדר 0.1	550	2176	+4.2	+22	+2375
מגדר א 0.5	352	2478			
עז השק ב 0.1	3124	תב 1295	+10	+284	+1930
עז השק ג 0.5	1237	קב	+5	+59	+3081
פז השק ש	23000	136			-3
פמה א 0.1	8564	66	+3	+249	+70
פמה 0.5	4359	314	+3.3	+140	+96
מרון ב 2.5	2835	884			-797
מסחר ופיתוח					
אמצעים מתוחל		—		הפסקת מסחר	—
גליל מכמלוגיות	474	1121	-6	-1.3	-1436
דיפרשי נפט					
דלק חיפוש 1.0	2800	253	+3.5	+95	+616
דלק חיפוש 5.0	1400	479			-479
דלק חיפ אש 2	750	725			-225
מר חיפושי נפט	12550	94			-99
פראיל 1.0		—		הפסקת מסחר	—
פראיל 5.0		—		הפסקת מסחר	—
יבגל 5.0	1535	1345	+1.1	+17	+748
מבנ. 1.0	2420	338			
מבנ. 5.0	1120	1492	+3.5	+5	+323
סיסמיקה 1.0		—		הפסקת מסחר	—
סיסמיקה 5.0		—		הפסקת מסחר	—
פראיל ב 0.3	3127	155	+1.3	+40	+55
צמאריאנס 1.0		—		הפסקת מסחר	—
צמאריאנס 5.0		—		הפסקת מסחר	—
צמאריאנס אש 2		—		הפסקת מסחר	—
נפטא ש	1310000	1	+30000	+30000	+1
נסורות במע"ח					
בית מ	225				68.3

אתמול, צהריים, 22.5.1986 באירופה

מטבע מדינה (מטבע)

1.5050/1.5060	$ ארצות הברית	ל"י שטרלינג	
2.2650/2.2660	מרקים גרמניים	ל"י אה"ב	
2.5525/2.5545	פלורינים הולנדיים	"	
1.8805/1.8815	פרנקים שוויצריים	"	
46.30/46.34	פרנקים בלגיים	"	
7.2150/7.2200	פרנקים צרפתיים	"	
1556.00/1557.00	לירות איטלקיות	"	
169.30/169.40	יינים יפאניים	"	
1.1534/1.1539	$ ארצות הברית	לס.ר.	

שער הזהב 339.40 $ אה"ב אתקיה לתחין פיקסינג

מטבע מאוחדת (פרוטארד)

$/ל"ש	פר"ש/$	מרב/$
1 ח': 1.5007/1.5018	1.8766/1.8781	2.2600/2.2615
3 ח': 1.4933/1.4946	1.8690/1.8705	2.2510/2.2525
6 ח': 1.4844/1.4859	1.8558/1.8578	2.2374/2.2394

הנתונים נמסרו ע"י בנק דיסקונט לישראל בע"מ

גלגל הבורסה / יהודה שרוני

השערים שוב עולים

תנועת עליות השערים בשוק המניות המתרחשת אתמול במלואו עוצמתה. ב-12 ניירות ערך נרשם שער קונים גבוה, וזק בנייר ערך אחד נרשם מוכרים גבוה. היקף הפעילות במניות החשיבות שוב עלה והתמקם ב-5.4 מיליון דולר. קרנות הנאמנות, שצברו 2.5 מיליון דולר, שבו והפיגו פעילות עידה בשוק. בבורסה הובעה אופטימיות רבה, מיחוד לאחר שהוברר כי המדד הדשבועי עלה בהמי אחוז בלבד. בניירות ערך המוהים עם בנק הפועלים כגון משכן, פועלים השקעות, כלל תעשיות ואחרים, הוחרמו ביקושים גדולים מהרגיל שמפקו בעליות זחות. ביקושים אלה הוחרמו על רקע ההערכה כי קרנות הבנק ישתוו, החל מהשבוע הבא, במבצע הפצת קרנות הנאמנות. גם חברת הברוקרים בסוחה הפגינה פעילות סלקטיבית במניות המוחזקת אותו. כך, למשל, הוחרמו ביקושים למניות כלל מזר, אחוזים השקעות, הא"ל.

מדד	שינוי יומי ב%
מדד מניות כללי	118.12 +0.58
כללי ללא בנקים	141

הארץ

קבלת מודעות:
רח' הנגב 4, ת"א
טל. 03-371261.
המחיר למודעה 35 ש"ח
המחיר למילה 4.38 ש"ח
המחירים כוללים מע"מ

הכוח המרצני הארץ חדשות

חדשות העיר כלהעיר צוחת השרון פאן הרנום הלוח הבטוח

הכוח המרצני כלהעיר ירושלים

דירות

דירות לחדרים

קבלנים מציעים

4 חדרים ויותר

3.5-3 חדרים

2.5-2 חדרים

1.5-1 חדרים

דירות בשכירות

ביקוש דירות

מכוניות

אוטו

אוטוביאנקי

אופל

דיהטסו

טנדרים

מרצדס

סובארו

טלבוט

וולו

סיטרואן

פורד

ביקוש רכב

מסחריות

אמריקאיות

קטן

ביאט

דן

סוסיתא

סיאט

פולקסוואגן

סימקה

עסקים

מגרשים

הנחות

מלאכות

ביקוש עבודה

מציעים למכירה

מכוזאת מן הأصل

هكذا من الأصل

הכוח המרצף — הארץ חדשות

כלי נגינה

אולמות

גרפולוגיה

טיולים

קיץ ומופע

שיעורים

לוח קיר

מקררים

בעלי חיים

דירות

קונים

עבודת פרך

וידיאו

כלי נגינה

אבידות

מערכות סטריאו

רהיטים

תחרי אייר

עזורות ומטפלות

שונות

מוצרי חשמל

מחשבים

אופנים

קורס גג

מכונות כביסה

מוצרי חשמל

מחשבים

אופנים

שעורים פרטים

שידוכים ויווגים

חדרים 3-3.5

חדרים 2-2.5

חדרים 1-1.5

חדרים 4 ויותר

דירות מציעים

חולון בתים

חדרים 4 ויותר

חדרים 3-3.5

חדרים 2-2.5

חדרים 1-1.5

חדרים 4 ויותר

אזור השרון

חדרים 4 ויותר

אזור השרון

חדרים 4 ויותר

חדרים 3-3.5

חדרים 2-2.5

חדרים 1-1.5

חדרים 4 ויותר

גוש דן

חדרים 4 ויותר

תל אביב

חדרים 4 ויותר

חדרים 3-3.5

חדרים 2-2.5

חדרים 1-1.5

הפנקס המרכזי הארץ חדשות

מכוניות

אלה

מקוריות

אלפא רומאו

אמריקאיות

אנגלי

אסופן

אוטוביאנקי

אוטו

ביקוש דירות

בית

ב.מ.וו.

גרמני

דיהסו

דירות בתל אביב

דירות בתל אביב

דירות בתל אביב

هكذا من الأصل

הכסף האמיתי הארץ חדשות

ת"א גוש דן והשרון המשך

איתור רכב גוב

ביקוש רכב

תלוי רכב

הצעות עבודה

גזירה ותפירה

חדרים מפגרים

תשמל

נגרים

סנרים ות

עובדי מתכת

טכנאים הנדסאים

עובדי סעד

יהלומים

עורות ומטפלות

מוכרים ות

הנהלת חשבונות

אחיות

מחסנאים

סוכנים ות

עסקים

בתי־מלאכה

מחסנים

אולמות

שליחים ות

מנקים

מנקים ות

מנקים ות

מנקים ות

הכוח המרצחי הארץ חדשות

ת"א גוש דן והשרון המשך

מגרשים

ניקוי ואחזקה

שיפוצים

נופש וקייט

אותיות דיקאה

מדחסי אויר

מוצרי חשמל

כלי נגינה

מעבדת סטריאו

הוראות

רהיטים

חיות בית

הכרזות

חגים

מקרר

בית חרושת

בגדים

בגדי חתונה

בגדי ילדים

בגדי נשים

בגדי גברים

בגדי עבודה

בגדי ספורט

בגדי תינוקות

בגדי כלה

בגדי מלצרים

בגדי מלאכה

בגדי מלחים

בגדי מלכות

בגדי מלכים

בגדי מלכות

בגדי מלכים

בגדי מלכות

בגדי מלכ

هكذا من الأصل

עם השלמת השיקום של מסילת הרכבת בדרום ניתן יהיה להגדיל את כמות התובלה בקו רימונים אשדוד, שאורכו 155 ק"מ לכמות של 5.5 מיליון טונה בשנה. דוגיטו בתמישרעשר אחרים — אבי אליהו ברק, מנכ"ל רכבת ישראל. בתמונה — שיקום הממלה ליד באר־שבע.
(צילום: בקר, סאר שבע, כתב איתן רכיה)

מכונית הרב אליעזר שך רוססה בשחור: הרדיו כשר, הבשר טרף

כנראה במסגרת עימות בין אנשי הרב שך לאנשי רב העיר בני ברק

מאת נרב שרגאי
מופר "הארץ"

סערה בבני ברק פרצה לאחר שמכונית הפנסיאקן החדישה של הרב אליעזר שך וחודר המדרגות ליד אולם התפילה שכישיבת פוניבז' רוסטו של שום בלילה בצבע שחור. על המכונית של הרב נכתב, "הרדיו — כשר, הבשר — טרף", כדמו לכך שהביטאון של הרב שך "יתר נאמן" מפרסם תשדירי פרסומת ברדיו ולכתונת כמה מאנשי הרב שך להקים מערכת שחיטה ודבנות נפרדות.

המתיחות בבני ברק נאתה לאחר שהרב קרליץ, ידידמינו ומקורבו של הרב שך, סיבב לחתום על כרזה רבנים בנושא חילול השבת. שעליו חתם רב העיר בני ברק, הרב לנדא — על רקע יריבות בין שני הרבנים. לפני מספר חודשים, כאשר נפטר אביו של הרב לנדא, מונה בנו ליורשו, למורת־רוחם של כמה מאנשי הרב שך. הללו חתכנו למנות את הרב קרליץ להתנה זו, ובמסגרת אותה יד־יבות לא חתם קרליץ, כאמור, על הכרזה המשותף והציא כרזה משלו בנושא.

בימים האחרונים הועלתה ב־חוגי הרב שך האפשרות להכריז על הרב קרליץ כרב העיר, ולהקים מערכת שחיטה נפרדת ולא לסמוך עוד על הכשרים שמוצ הרב לנדא.

בנוסף למכונית ולקיחות ב־תוך ישיבת פוניבז' שרוסטו בצבע שחור, נצבעו קירותיו של קיוסק בבני ברק, ועליו נכתב "פעולה מספר 1 נגד המכונית האלה שהולכים נגד השבת".

עמרם קלעג'י נכנס לתפקידו כממונה על מחוז הצפון במקום קניג

מאת עפאללה מנצור,
מופר "הארץ" בגליל

שר הפנים, הרב יצחק פרץ, נפרד אתמול מהממונה על מחוז הצפון הפורש, ישראל קניג, וקידם בברכה את הממונה החדש על מחוז הצפון, עמרם קלעג'י, בטקס צנוע במשרדי מינהל המחוז בנצרת.

קניג קבע בנאום הפרידה שלו, כי ראשי הרשויות המקומיות בגליל תמכו בו. "מלל כאלה שאינם חוסים בגות מבריעים זאת בפומבי". בדומה לסיבה שהביאה לפרישתו ציטט מדברי ציצרו, שקבע כי "מוטב לשר מור על עבדותנו לחוק, כדי להשאר בני חורין". הוא הוחיר מפני פקודה באכיפת החוקים כי ניתן לדעת מתי הוללה ההתפשרות עם החוק, אבל לא ניתן לציין להיכן תגיע.

שר הפנים השיב לטענות קניג נגד התערבות ראש הממשלה, שמר עזן פרס, והשרים ייצמן ופרץ, והקפאת הרישות מבנים בלתי חוקיים במיגזר הערבי עד לסיום דיוני ועדה בדיק משפרדית, באומרו כי "יש לשר מור על החוק, בלי להיות רגשנים "דבר היכול להביא ליתר פגיעה בחוק".

גם מנכ"ל משרד הפנים, חיים קורנסקי, השיב לקניג במעין "בריחה", לפיה קבע פקיד בירמי חכם ובעל נסיון כי" הטובר על התקנות בגיגור לשכל הישר ייחבע לדין".

המשטרה לא אישרה הפגנה לוועד הציבורי לשמירת השבת מול קולנוע היכל

מאת גרית אמיתי
מופרת "הארץ" במתח תקוה

בקשת חברי הוועד הציבורי לשמירת השבת להפגין הערב בחזית קולנוע היכל, אי מולה, נדחתה על ידי מפקד מחוז המרכז של המשטרה, ניצב אנוש גבעתי.

דו"ח פנימי של משרד המשפטים קובע:

יש בסיס משפטי להעמיד לדין את קורט ולדהיים

מאת גרעון אלון

דו"ח פנימי של משרד המשפטים קובע כי יש בסיס להעמדתו לדין של ד"ר קורט ולדהיים לפי החוק לעשיית דין בנאצים ובעזריהם.

מדו"ח בדיים של ד"ר ריגס גולדמן מנהל המחלקה הבינלאומית במרקלישות המדינה, שהוגש לשר המשפטים יצחק מודעי, נאמר כי על פי החומר שאסף הקונגרס היהודי העולמי וכן חומר מארכיון ארה"ב ומקורות אחרים, מתבדר כי ד"ר ולדהיים פעל בתקופת מלחמת העולם השנית, בעת שכיהן בקצין מודיעין וחבר, בשירות הנאצים נגד הפרטיזנים.

גורמים משפטיים ציינו אמש כי אין כוונה לתבוע את הסגרתו של ד"ר ולדהיים לישראל לצורך העמ־דתו לדין, אולם אין ספק שממצאי הדו"ח ישפיעו על העמדה הרשמית של ממשלת ישראל כלפי הארץ, אם בכלל שיתקיימו כ"ם ביתי, יבחר לנשיא אוסטריה.

מינהל המקרקעין הרס חלקות לא חוקיות בצפון רמת הגולן

החלקות, שסומנו כאדמות מדינה על דעת כל המוכתרים באזור, הוכשרו לנטיעות על ידי דרוזים מערבית למג'דל שמס

מאת מנחם הורוביץ
מופר "הארץ" בצפון

מרקסורים של מינהל מקרקעי ישראל הרסו אתמול וחלקות, שהוכשרו דרוזים בגיגור לחוק בצפון רמת הגולן.

מאזרחים שוטרים ואנשי משמר הגבול אבטחו את המרקסורים, כמו קום שוב מפקחי מינהל מקרקעי ישראל ואנשי הטירות הדרוזיות, שמנעו הכשרת קרקעות מערבית למג'דל שמס באדמות הכפר הנמצא בגבול ארדון, שסומן על רקע כל המוכתרים באזור ב1968 כאדמות מדינה.

בימים האחרונים הוחלו הכפריים באזור להכשיר קרקעות לנטיעה. אנשי מינהל מקרקעי ישראל וה־טירות הדרוזיות, הגיעו לאזור ביום ראשון, ובמקום הכפר הנמצא בגבול ארדון, הוכשרו כרמים ונטיעות. המשטרה פתחה תיקים לכעשרים כפריים על הסגת גבול.

המלצה להעמיד לדין משמעתי פקד חדד בחשד עבירות מוסר

בעקבות חקירת תלונה על התנהגות בלתי הולמת ביחסיו עם שוטרות

מאת ראובן שטיירא

המחלקה לחקירות פנים במשטרה ממליצה להעמיד לדין משמעתי את פקד מישל חדד בחשד של ביצוע של עבירות מוסר במהלך שירותו במשטרה.

פקד מישל חדד התפרסם באחר־ונה כמי שעמד בראש צוות החקירה המשטרתי, שחקר את רצח התיירת מלה מלבסקי, והביא להגשת כתב אישום נגד חמה יעקי האביבה גרגות.

בחודשים האחרונים התנהלה נגד פקד חדד וחקירה פנימית, לאחר שהגיעה תלונה על התנהגות בלתי הולמת שלו ביחסיו עם שוטרות. בתחילה נגנו הנוקרים לסגור את התיק, אך בעקבות חומר נוסף נפתחה החקירה.

פקד חדד משמש ראש מחלק פשעים במרחב דן של המשטרה, ונ־חשב לקצין מוכשר ולחוקר מקצועי. בפרשת חקירת הרצח של מלה מלבסקי הוא אכן לשבחים על עבודתו המשיחתית, שהביאה לפענוח תעלומת הרצח. בגלל החקירה שנהלה נגדו עובר קידומו בתפקיד הבדגה של פקד חדד.

נראה, כי כבר בקרוב, לאחר שתיק החקירה יחזור מהפרקליטות, יוגש נגד חדד כתב אישום לבית הדין למשמעת של המשטרה.

מנכ"ל נתיבי איילון:

הועלו מחירי חניה במגרשי ת"א מעל המותר ע"פ החוק

מאת חיים הנדלזרקר

ראומן גרוס — המסגרל העירוני בתל־אביב, המפעיל גם את מגרשי החניה העירוניים — העלה את מחירי החניה מעל למותר על פי החוק — אמר אתמול דן הולצמן, מנכ"ל חברת נתיבי איילון.

בשמונה מגרשי חניה הועלו מחירי חניה ב־25 אחוזים, בעוד המיקום על המחירים מחיר העלאה בסדר גודל של עשרה אחוזים.

הולצמן שיגר מכתב חריף לגרוס, ותבע ממנו להוריד את המחירים. הוא ביקר אותו על שהעלה את המחירים, בלי לקבל אישור מתאים מנתיבי אילון, המחראית על ה־מגרשים.

בתגובה על הדברים מסר גרוס, כי מחיר החניה לא עודכן מאז אפריל בשנה שעברה. "כשהחיזו את ה־העלאה של עשרה אחוזים עיגלנו את המחירים, כדי שלא נצטרך להתעסק באגורות, שכן הדבר היה יצר פקקים בכניסות וביציאות לחניונים. מסתבר, שהדבר לא עלה בקנה אחד עם החוק, והחלטנו עוד אתמול לבטל את העלאות ה־מחירים".

מקור משטרתי בכיר:

המתנדבת הבריטית הוכתה בראש בטרם נאנסה ונרצחה

מאת איתן רבין
מופר "הארץ"

המתנדבת הבריטית לוסי אמוס תוכנה באכזריות בראשה בטרם באנסה ונרצחה — מסר אתמול מקור משטרתי בכיר.

עוד מסר המקור, כי הרצחת ניסה להרוג את המתנדבת במכות בראשה, וכשראה כי היא לא מתה חנק אותה בחולצתה.

ניצב רחמים קומפורט, מפקד המחוז הדרומי, אמר אתמול, כי רצח התיירת מגרמניה, רצח התיירת מגרמניה, הביסיון לרצוח חיילת בדרום וחקיפת המתנדבת האוסטר־לית בסמוך לשטב שדה ניצן הוו על רקע מיני ולא חבלני.

גופתה של לוסי אמוס חשפה אתמול לקבורה. במקום מגריה בעיירה סמוך ללוגרן. את המיגון בראשה, וכשראה כי היא לא מתה חנק אותה בחולצתה.

ניצב רחמים קומפורט, מפקד המחוז הדרומי, אמר אתמול, כי רצח התיירת מגרמניה, רצח התיירת

פסטיוואל ישראל ייפתח היום בטקס בעל אופי היתולי

תיפתח קופת הרגע האחרון למופעים

מאת מופר "הארץ"
לענייני תרבות

פסטיוואל ישראל ייפתח היום אחרי הצהריים בחצר תיאטרון ־ ירושלים, בטקס שישא בחלקו אופי היתולי־אירוני, בהשתתפות ראש עיריית ירושלים ומנהלי ה־פסטיוואל. המופעים עצמם יתחילו במוצאי שבת, בהשתתפות תיאטרון מפלין, תיאטרון "הביצה" שיעלה את "דשליקה" (בגרסות נשיא המדינה ושר החינוך) וקונצרט של הביצעית אלבן ברג, שנאותה לבוא ברגע האחרון במקום רביעיית גוא־נרי, שבשילה בוא בשל חשש מהסרוך.

הנהלת פסטיוואל ישראל ותליטה לאמץ נהוג בריטי ולפתוח "קופת הרגע האחרון" למופעי הפסטיוואל. בקופה זו ניתן יהיה לרכוש שעה לפני המופע כרטיסים למופע בחצי מהמחיר הנקוב. ניתן יהיה לרכוש כרטיסים אלה רק בקופת האולם בו מתקיים המופע, ולא לכל המופעים נותרו כרטיסים. הסרך זה יפעל לגבי כל מופעי הפסטיוואל, למעט ומופ־עות הבאלטים "ג'יזל", "אנס הבר־בורים", "מוזבשה" וכן, המופעו של צ'יק קוריאה.

הנהלת פסטיוואל ישראל מעריכה, שעד עתה נמכרו כ־60 אלף כרטיסים מתוך 85 אלף שהוצאו למכירה.

עריכה את הקמור: עדה ארשפיר

המלצה להעמיד לדין משמעתי פקד חדד בחשד עבירות מוסר

בעקבות חקירת תלונה על התנהגות בלתי הולמת ביחסיו עם שוטרות

מאת ראובן שטיירא

המחלקה לחקירות פנים במשטרה ממליצה להעמיד לדין משמעתי את פקד מישל חדד בחשד של ביצוע של עבירות מוסר במהלך שירותו במשטרה.

פקד מישל חדד התפרסם באחר־ונה כמי שעמד בראש צוות החקירה המשטרתי, שחקר את רצח התיירת מלה מלבסקי, והביא להגשת כתב אישום נגד חמה יעקי האביבה גרגות.

בחודשים האחרונים התנהלה נגד פקד חדד וחקירה פנימית, לאחר שהגיעה תלונה על התנהגות בלתי הולמת שלו ביחסיו עם שוטרות. בתחילה נגנו הנוקרים לסגור את התיק, אך בעקבות חומר נוסף נפתחה החקירה.

פקד חדד משמש ראש מחלק

המתנדבת הבריטית הוכתה בראש בטרם נאנסה ונרצחה

מאת איתן רבין
מופר "הארץ"

המתנדבת הבריטית לוסי אמוס תוכנה באכזריות בראשה בטרם באנסה ונרצחה — מסר אתמול מקור משטרתי בכיר.

עוד מסר המקור, כי הרצחת ניסה להרוג את המתנדבת במכות בראשה, וכשראה כי היא לא מתה חנק אותה בחולצתה.

ניצב רחמים קומפורט, מפקד המחוז הדרומי, אמר אתמול, כי רצח התיירת מגרמניה, רצח התיירת

יש לך מסחרית? יש לך משאית? מזגנים במבצע לשבוע אחד בלבד!

תוצאות

יחידות אמריקאיות!!

מזגן למסחרית 2550 ש"ח בלבד.
מזגן לתא הנהג 1900 ש"ח בלבד.
מזגן למשאית 1900 ש"ח בלבד.

מזגנים מקוריים לרכב פרטי במחירי מבצע

אטמוד

ת"א, רח' בן אביגדור 13, טל: 03-331466-7-8
"מזגנית" — חברה לשרותי מיזוג אויר בע"מ
כביש חיפה עכו, ליד מילואות, טל: 04-761866
04-919670.

להשכרה בת"א
חנויות
רח' סעדיה גאון
(ליד קרליבך)
שטחים מ־50 עד 200 מ"ר
טלפונים וחניה
ללא הגבלה
טלתון: 237217, 235275

להשכרה בת"א
משרדים
רח' הר־סיני 2
(ליד אלנבי)
שטח 35 מ"ר + טלתון.
טלפונים: 237217,
235275

סנוניא
הדרו־שינה,
מטבחים,
מזנונים, פ. אוכל.
מוד' לתכנון ולעיצוב פנים
דיור 2000
מול היפר־כל החדש
מפרץ חיפה, צומת ק. אתא
טל' 04-720720

בשבת, בשעה 11.00
בהכנסת עם הפר.
ברשת א. תשרד שיחה
עם ארי שלמים על סטרו
מו בי מי
הרפתקה באמריקה
שהתמיע בהוצאת משרד הבטחון

להשכרה בת"א
בנין מסחרי
חדש
(או חלק ממנו)
מכיל: מרתף מואר
500 מ"ר
קומת חנויות
500 מ"ר
קומת יציע 200 מ"ר
טלפונים, מעלית
מסחרית, חניה.
טלפון: 237217, 235275

מכון ון ליר בירושלים
מזמין את הציבור
לקונצרט מיוחד
לכבוד יום הולדתו
ה־70 של פרופסור
יוסף טל
עם זמרת הסופרן
קתרין גאייר
ואלן מרקס בפסנתר
בתכניות:
שירי ארנולד שיינברג,
מוריס ראוול, יוסף טל,
קרל שימנובסקי
ביום שבת, ט"ז באייר
תשמ"ו, 24 במאי, 1986,
בשעה 8.00 בערב באודי־
טוריום של מכון ון ליר
בירושלים.
כיכר אלברט איינשטיין

ההסתדרות הציונית העולמית
מחלקת הנוער והחלוץ — המינהל המרכזי לשליחות

הוא
השליח הישראלי בקהילה היהודית בחו"ל

מדריך ומחנך יהודי מישראל, עם מטען ומסר ציוני חדור תחושת אחריות לעתידו של העם, ועם יכולת לתרגם ידע ותחושות אלו לפעילויות חינוך בקרב יהדות הגולה.

התפקיד מצריך יזמה, כושר ארגון, מנהיגות, יכולת לעבוד עם אנשים, ונסיון בתחום החינוך.

השליחות החינוכית בקהילות היהודיות בחו"ל משלבת אתגר חינוכי ציוני עם משימה לאומית ממדרגה ראשונה ומלויה ישמש נקודה לטובתך בכל מקום אליו תפנה בעתיד.
עשה את השליחות ציון דוך בתולדות חייך

הצטרף למשפחת שליחי המחלקה לנוער והחלוץ

הדרישות
★ השכלה גבוהה — רצוי במדעי החברה או הרוח
★ נסיון בשטח החינוך הבלתי פורמלי בשנים האחרונות!
★ נסיון בעבודה עם נער, רצוי נער מחו"ל.
★ כושר ביטוי ברמה גבוהה! בשפה האנגלית
★ גיל 40—25 ביום ההרשמה
★ עדיפות תינתן לבעלי משפחות
★ שהות רצופה בארץ במשך 7 השנים האחרונות
★ אזרחות ישראלית. שרות צבאי מלא, או שרות לאומי מקביל (אישורים)

על המועמד להמציא אישור על חופשה ללא תשלום ממקום עבודתו למשך תקופת השליחות.

ערבי הסברה יתקיימו
בירושלים: במכון חזקיהו, רחי חזקיהו המלך 15 (ליד בית אלישבע) בתאריך 25.5.86 בשעה 19.00
בתל־אביב: בבית מילמן רחי טאגור 32 רמת־אביב בתאריכים — 28.5.86 בשעה 17.00 2.6.86 בשעה 19.00
שאלונים וחוברות הסברה יחולקו בערבים אלו וכן במשרדינו שבתל־אביב רחי קפלן 12 (קומה ב') ובירושלים רחי קרן היסוד 23

לא ישלחו שאלונים בדואר.
תחילת השליחות קיץ 1987

הוצאה

שינויים בזמני השירות בימי שישי ובמוצ"ש בעקבות הנהגת שעון קיץ:
לאור הנהגת שעון הקיץ יארכו שעות השירות בימי שישי כדלקמן:
השירות העירוני עד שעה 17.30
בשירות הבינעירוני עד שעה 17.00

שירות לפסטיבל ישראל בירושלים:
אגד יפעיל שירות מתל־אביב לפסטיבל ישראל בירושלים המתקיים בין התאריכים: 15.6.86-24.5.86.
קו 405 מת"א - תחנה מרכזית עיי בחזרה מהתיאטרון לת"א אוטובוסים 20 דקות לאחר גמר המופע.
עד לתיאטרון ירושלים כדלקמן: מרחוב קו 15 ברחי הנשיא.
בימים א־ה באוטובוסים 18.30, 19.00, 19.10, 20.10, 20.00,
בשעות הבאות: 19.20 בבוצ"ש בשעה: 20.15
לחשבי ירושלים: קו 15 המאיר
לתיאטרון יתונגר.

אגד

שינויים בסדרי־התנועה בעקבות חגיגות במירון:
עקב הסדרי־תנועה חדשים בזמן חגיגות ל"ג בעומר יסגרו כבישי הגישה למירון רוחל מיום שני 26.5.86 שעה 7.00 עד יום שלישי 27.5.86 בשעה 24.00. לרשות הציבור יעמדו אמצעי הסעה כדלהלן:
1 - לבאים מדרום - תחנון שפר ליד אמירים.
2 - לבאים ממערב - תחנון ספסופה.
3 - לבאים מצפון - תחנון עין זיתים
אגד יקיים שרותי הסעה מתחנונים למירון ובחזרה.

חגיגות ל"ג בעומר במירון:
שירות הסעות מיוחד לחגיגות ל"ג בעומר במירון וחזרה יתקיים ביום ב' י"ז באייר 26.5.86 וביום ג' י"ח באייר 27.5.86.

ערב ל"ג בעומר יום ב' 26.5.86:

מת"א	מ-7.00	עד 18.00
מחיפה	מ-6.15	עד 24.30
מטבריה	מ-8.00	עד 23.00
מק. שמעונה	מ-8.00	עד 23.00
מצפת	מ-10.30	עד 24.00
מתחנון עין זיתים	מ-11.00	עד 24.00
מתחנון שפר	מ-11.00	עד 23.30
מתחנון ספסופה	מ-11.00	עד 23.30

יום ג' 27.5.86 ל"ג בעומר:

מת"א	מ-7.00	עד 11.00
מחיפה	מ-6.00	עד 15.30
מטבריה	מ-6.00	עד 15.30
מק. שמעונה	מ-6.00	עד 15.30
מצפת	מ-6.00	עד 19.00
מתחנון עין זיתים	מ-6.00	עד 21.00
מתחנון שפר	מ-6.00	עד 21.00
מתחנון ספסופה	מ-6.00	עד 21.00

מת"א	מ-18.00	עד 1.00
מחיפה	מ-12.00	עד 2.30
מטבריה	מ-13.00	עד 1.30
מק. שמעונה	מ-14.00	עד 1.30
מצפת	מ-13.00	עד 2.30
מתחנון עין זיתים	מ-12.00	עד 2.30
מתחנון שפר	מ-12.00	עד 1.30
מתחנון ספסופה	מ-12.00	עד 1.30

מת"א	מ-5.00	עד 21.30
מחיפה	מ-5.00	עד 23.00
מטבריה	מ-5.00	עד 22.00
מק. שמעונה	מ-5.00	עד 22.00
מצפת	מ-5.00	עד 23.00
מתחנון עין זיתים	מ-5.00	עד 23.00
מתחנון שפר	מ-5.00	עד 23.00
מתחנון ספסופה	מ-5.00	עד 23.00

פרטים נוספים בלשכות הנסיעות המרכזיות

מספרי הטלפון של מרכזי המידע הם:
מרכז מידע ארצי - 03-432777
מרכז מידע צפון - 04-549121
מרכז מידע ירושלים - 02-523456, 528231/2

ל"יאגד תיור" שמע חבילות-טפש לבודדים
בירושלים, בחיפה וירושלים - אוטובוס לכיף אמיתי בלוח-גל.
מת"א, חיפה ירושלים - אוטובוס לכיף אמיתי בלוח-גל.
פרטים בכל משרדי אגד תיור

אגד מברכת את ציבור החוגגים בברכת נסיעה טובה

עד 10 תשלומים
לבעלי כרטיסי אשראי
לקבלת חוברת מפורטת, פרטים נוספים והרשמה:
ירושלים, רחי קרן היסוד 36 טל. 636494, 02-699385
תל־אביב, רחי הירקון 252, טל: 03-5463111-6

לגלות עולם נסתר
נאות הכרם טיולי קיץ 1986
בחוג מטיילים מובחר
מסלולים בלתי שגרתיים
צוות מדריכים מעולה
טורקיה 8, 18 יום
יוון 16 יום
הונגריה יוגוסלביה 16, 18, 19 יום
הונגריה אוסטריה 9, 16 יום
ספרד פורטוגל 15, 19, 20 יום
סקנדינביה 15, 18, 21 יום
קניה 9, 16, 23 יום
ד. אמריקה 34 יום

הארץ

יום ו', י"ד באייר, תשמ"ח
23 במאי 1988

ירושלים: רח' התבצלת 2 טל 224245-6 ת.ד. 273 מיקוד 91002 חיפה: רח' הרצל 20 טל 661166-8 ת.ד. 5259 מיקוד 31052

תל־אביב: המערכת, ההנהלה, המחלקות והמודעות, ההוצאה והמנהלים, רח' אלנבי שוקן 21, טל 824261 ת.ד. 233 מיקוד תל־אביב 61001

המו"ל: החברה עתון הארץ בע"מ, רח' אלנבי שוקן 21, ת"א
העורך: גרשום שוקן. האדריכל: מתי גלן.
אין המערכת אחראית לתוכן המודעות ואינה מחויבת לתרגמן.
HAARETZ Daily Newspaper, Tel-Aviv, Israel – P.O.B. 233. Tel. 824261

איך לצאת ממילכוד טאבה

מאת פולס

במקום להתעקש על הפיכת הבודרים למשתתפי סמינריון היסטורי שיעסוק בבדיקת תעודות ישנות, מוטב להטיל על ערכאת הבוררות את התפקיד של יישוב הפלוגתא המעשית

משלחות מצרים וישראל לשיחות טאבה שוב לא יכלו להגיע לעמק השווה בעניין נישוח השאלה שיש להפנות אל הבוררים. ישראל גורסת כי על הבוררים לפסוק היכן מקומם "הנכון" של סימני הגבול, בעוד שמצרים תובעת מהם לקבוע היכן מקומם "הנכון". מאחורי גישות רשמיות שהם סמנטיים לכאורה, מסתתרת סוגיית הריבונות על האזור שאף צד אינו מוכן לוותר עליה או להתפשר לגביה.

במרדת מתוכת ב"הארץ" בנובמבר 1977 על העיר אילת ובעיות החיירות שלה, כתב יאיר קוסלר בפעם הראשונה על אחוז טאבה בקשר לתוכנית בניית המלון שם. הוא סיפר כי "אישרה בניית מלון של 140 חדר בטאבה שעל הגבול. ניתנה ארכה עד 10 בנובמבר ליזמים באילת ובטאבה לחתום זרזים עם החברה לפיתוח וחדרים אילת; שאם לא כן, יבוטלו האישורים שהתפקיד למלונות וחדרים הנרחבים ב מובלעת הבסיסרת מסביב ללאגר נה".

עוד כתב קוסלר, ב־3 בנובמבר 1977, ש"טאבה היא הלחיים" הנעדר תיאור יזפיו של האתר הסיף לציין כי "טאבה שוכנת כ־15 ק"מ מאילת, מוקף לקו היזקיר".

כלומר, הנכנית לבניית מלון אדיר סנסטה אישרה בתקופה בה הממשלה היתה בטחה כי "צבא מרטוראלי" מאילת עד לשאם אי שייך ועד בכלל יישאר בידי ישראל (כמו גם רצועת עזה ופיתחת רפיח).

שבועים וחצי אחרי פרסום הכתבה הנ"ל בא אבראהאם אלסאראת לירושלים, צמרת הממשלה ידעה כי הנשיא המצרי הסכים לבוא ולנאום מעל רחבן הכנסת על סמך הבטחה כי חצי־חצי סיני יוחזר כולו למצרים; והבטחה זו ניתנה מבלי שנקבע שום יוצא מהכלל לגבי אזור טאבה. בכל זאת לא נוטלו אישורי בנייה שהנעשקו לפני בואו של סאראת; המלון אדיר מנאסטה נבנה בהתאם לתכנית המקורית הנפתח באפריל 1982.

מדים מודעת כי ישראל חייבת היתה לצאת מאזור טאבה בשלב האחרון של פינוי סיני; היא מסתמכת על העובדה כי צולל, כאשר הדים בשנת 1949 כדי לתפוס את השטח מול עקבה ושע"ל ליז ונקבה לאזור מכן הדיר אילת) השאיר את טאבה בידי מצרים. ישראל לעומת זאת מודעת, על סמך מסמכים ומפות, כי הגבול כפי שהיה ידוע ומוכר עד שנת 1967, איננו הגבול האמיתי בין מצרים וארץ ישראל. הבריטים, אשר מחזו ממנה שלת השלטון המודרני בקושטא, בשנת 1906, את הזיתור על חצי האי סיני לטובת מצרים, שינו בשלב מאוחר יותר את תוואי הגבול בין הקיסרות העתומנית לבין מצרים (אשר עדיין היתה, להלכה לפחות, חלק מהקיסרות) והיתה, הן בשנת הן בשנת, את הגבול בכיוון צפון, כך שגם אזור טאבה נכלל בתוך שטח מצרים.

"תיקון" זה נעשה משום שבזמן ההוא היו הבריטים מעוניינים ל ותרוחב את השטח שבשליטה מצרית עד כמה שאפשר צפונה — מתוכת חשש מהתקפה מגרקיה על ברזל עלית, והמדים היו בעצב מלוחצה זו עם זו, ומצרים שימשה אחר מכשי סיה הבריטים הרשמים של בריטאי יה.

מדע השאיר השלטון המנאטורי (הבריטי) את הגבול עם מצרים כפי שעצב בטאבה הוריצרי אחרי 1906 ולא ראו לבטל את התיקון של שנת 1915? ייתכן כי לא רצה להזיעצב כאילו הוא הוזיר של טורקיה דוזקא אפשר גם כי לא הוא מעניין בטבטוח ביטו לבין מצרים אשר הפרשאקטוראט הבריטי עליה בוטל רשמית בשנת 1922; ולא מן הנמנע כי סמן, סתם, על משת בריטשות ולא הבחין כשום בעיה.

★

ישראל, בהעלאת הנביעה לקבוע בדרך של בוררות, היכן הגבול "הנ תי". לא זו בלבד שוודיגר היה בטוח, כדי ביטה לבין מצרים, עדוקה להעמיס על הבוררים את הנדון לבדו ולפסוק בסוגיה אם היא רשאית או צריכה להיחשב, תוך דיי לוג על תקופת המנאט, כמריבה יחדשת אחרי הקיסרות העתומנית ובעוד שייתכן מאד כי הם יכירו בטיעון ההיסטורי של ישראל כמי בוסס ומוצדק, אין לדעת אם ליבון הסוגיה התיאורטית לא יסבך את הענין לדעתנו.

המצרים מילכדו את עצמם בהת־ עקשותם על הדרישה לחתונת טאבה לידיהם, לא פחות מן הדשי־ אלים על ידי בניית המלון. אפשר לברוח כי ישראל, אשר היתה חייבת להחזיר את הנכסים מרבי לידי מצרים בהתאם לחוזה השלום, אינה רשאית לדרוש לעצמה "בקשיש" אולם השכל הישר צריך היה לומר לשליטי קהיר כי בשל שטח מועדי משום וחשיבות ביטחונית אינה מוצדת להטיל על ערכאת הבוררות את המעקב אל הנכסים, אין טעם להיקלע לסכסוך עם מדינה שאתה חתמה על חוזה שלום.

טעמם של ראשי השלטון המצרי כי "העם המצרי" תובע נסיגת ישראל מטאבה, הדעמת לדרישה זו הינה תנאי מוקדם ליחסי שלום שאינם קיימים, גם זו אינה מתקבלת על הדעת.

ישראל אינה צריכה להיות מעו־ ניינת באופן חיצוני בכך שהרגל שלה יחנוסס מעל לאזור טאבה; אבל עניין לה שאזרחיה, תיירים מחו"ל, יוכלו לנשות לכל מתקני הנופש שהקימו הישראלים באזור, ללא צורך בהנשת דרכון והקבלת אשרת כניסה מצרית. זהו הפתרון המעשי ואנו צריכים לעמוד על כך שמצרים תקבל אותה ובמקום להתעקש על הפיכת הבוררים למשתתפי סמינריון היסטורי שיעסוק בבדיקת תעודות מלפני שבעים או שמונים שנים.

מוטב להטיל על ערכאת הבוררות את המעקב של יישוב הפלוגתא המעשית.

כמה אפיקים פתוחים לפתרון מעשי. הבוררים היו יכולים להציע קומבינציה מצרית־ישראלית; אפשר להם לפסוק כי סוגיית הריבונות תוקפא למשך עשר, עשרים או שלושים שנה, וביניהם יימסר האזור למשר מצרי־ישראלי משותף שיטהל אותו ויראג להמשך פיתוחו.

נוסח הקומבון בשיחות המנב"לים העלה הרעיון להעביר לבוררים את שתי ההצעות (המנוגדות) לניסוח שטר הבוררות ולהשאיר בידיהם את הסדרה על איזו מהשתיים יפסקו; אך כלום אפשר כי יימצא אנשים שיקבלו על עצמם בוררות בתנאי זה? אחדים סבורים כי הנהגה האמריקאית צריכה להיכנס בעובי הקורה.

מדע נבחר משתי המדינות המנהרתיכניות למצוא לשון משר תפת ללא לחץ מבחוץ? שמעון פרס רמז באוזני בכנסת שאינו מרוצה מחריקה בין המשפטנים, והא אמר את חוקי עמדתו הידועה של יצחק שמיר. אם ושמי מבארץ יצאת להתגבר על התנגדותם של הש־ מדים שלו, אפשר גם אפשר לפתור את בעיית טאבה.

שיחות המנב"לים: כמה אפיקים פתוחים לפתרון מעשי

מישרת הנגיד כמשל

המערך והליכוד אינם יכולים להסכים אפילו על הנגיד שיחליף את ד"ר מנדלבאום. משל זה מורה על מהותו של המימשל הכלכלי כפי שהוא יתנהל במה שנותר מן הקאדנציה של ממשלת האחדות

מאת א. שוייצר

ישראל וקוקה לנגיד בנק ישראל: לכך יש לפחות שתי הכוונה. אחת עניינית, האחרת פרסונלית. לנוכ של רבר, ודרש עוכר ציבור האזרחי במשרין לפריצות המנהרית, שי היא, כך מקובל אצל יודעי דבר. מרכיב ראשון במעלה במריצות הכלכלית הכוללת של מדינה מודר ניה. ואילו באופן שדמלל מוכיח את נחיצותו של הנגיד החדש, הקובע את מעמדו בראש הפירמידה במשק הכספים, את חובותיו, את רדכי מחידתו והתלפתו. ואולם, לא הנעמ־ קה האחת ולא האחרת, מבילה תנאי ההשתייכות, או החוסות, המפלגתית של הנגיד: עד שבא הליכוד והכניס את הרבב המפלגתי לדיון סביב מינוי של נגיד חדש לבנק ישראל.

וכך אומר הליכוד: משרת הנגיד שייכת לו, ולא יפוקה אדם למשרה זו אלא בהסכמתם של כל שריו. מבן מאלית, כי התניה זו מבטלת את סיכוייו של מר עזי אמוראי, חבר מצוד במפלגת העבודה אך גם פרופסור בחנו פטול, והאיל והא איש שלום עכשיו. ואולם, הליכוד לתואר כאשר הוקמה, ועוד שנה תחצי לאחר מכן, כי היה לה מה לעשות, והכל היו משוכנעים, כי רק עשייה משותפת יכולה להועיל. אמנם מר יצחק בן אהרון הביע באוזנינו את הסברה, כי הליכוד לבדו היה פותר את בעיית לבנון ושם קץ לאינפלציה. אך זו דעת יחיד, ובוזמה לרבות מסברותיו של מר בן אהרון בעבר, יש בה יסוד חזק של נרשהלי. כך או כך, ראשי המפלגות הגדולות לא חשבו כמהו, והקימו ממשלה משותפת על יסוד תוכנית עבודה מוגדרת היטב, עתה, משסיימו את העבודה, כילו את הנ־ מוקתידרון, על פי גירסת בן אהרון — שהצריך את הליכה יחדיו. ומה נותר להם, אישא, למעט מריבות, חטיפת משרות, והתמקמות לקראת הבחירות הבאות?

אמוראי, בדנו: המתרחים

נשאר חייב בהסברת הקשר בין השר חייבויות אלו ובין המריצות המנו־ טרית: נכלות הכל. והא עצמו הנעלם ממנו שעה שהסכים למינוי של ד"ר משה מנדלבאום, שמאז המהפך ב־1977 הוא להבטש כיפה מפר"לית, אך מעולם לא הוזהה פר־ ליטית עם המפגה הלאומי.

שני מעמדים פוכים

בשבועות האחרונים התנהל דיון בכלי התקשורת בין חסידי ח"כ אמוראי מכאן, והתרפסות בדוגו מבאן. אך גם מי שנתקפו ספיקות נוכח היחוו של מר אמוראי איש פר־ ליטי מוהה, חייבים היו להודות, כי על פי העובדות הידועות, הוא איש ציבור מסוד שהשקפותיו המקצר עיתת עשויות ללא דופי; ואילו פרופסור בדנו הוה לציונים גבהה, ולא כלי צדק, כמבוטה אקדמי שוד־ ביח כושר שכנוע גדיר בעבודתו במרחבת פוליטיקאים. שניהם כאחד נראו — והחברו בתור שכאלה אצל המתעניינים לגבי עדיפותו של זה או של זה — מועמדים מצוינים למשרה. עד שבאו שרי הליכוד ופסלו את שניהם. בגימוק שבו מתוגים עוות המצח ההתעלמות משיקולים ענ־ ניים.

אך בטופו של דבר, עמדת הליכוד איננה מפתיעה, כמו גם לא מפתיעה העובדה, כי לא הגיע עד כה מועמד שוה מעמד וכולת משלו. ויש הדר־ מציה עולה באפם של ראשי המפלגה, המסתכסים בינם לבין עצמם, אך מסכימים כי כל משרה, שיש עמה מכנית ולוח. מוכיחות ועדודים, ראיה שילחמו עליה בשיניים ובצפורניים. מה עוד, שהל־ חימה מטפקת תעסוקה שיש עמה כוחות בכלי התקשורת. ויש יסוד לסברה, כי יחרונות אלו יעמדו מעתה בראש מעייניה של הליכוד ומן הסתם, גם בראש מעייניהם של יריביו.

אין זו הוחשה סתם. אלא מסקנה הגיונית מן המצב שבו מוצאת עצמה הממשלה, שאיזה בחוק מרושע לשלטון שכילה את הסתכסנן שלה מי יתן והיא תעדוף בעמדה.

מים עומדים, כנסת קורסת

מאת דן מרגלית

המליאה כבר למעשה הצביעה נגד החוק האוסר גזענות, בדחותה אותו עד עכשיו

בפרוץ המהפכה הקומוניסטית ברוסיה הוצע למהיגה, ולאדימיר איליץ' לנין, לפרוץ משאלים אם להמשיך במלחמת העולם הראשונה או לפרוש ממנה. אין צורך — השיב לנין לנוכח העריקה והמונית של חוילים הרוסים מצבאם — ולחוד מים. כבר הצביעו ברגליהם. גם הכנסת לא נוקקה השבוע להצבעה על החוק נגד גזענות ועל מניעת המפגשים עם ראשי אש"ף. הא הצביעה ברגליים. עריקה ומלטה. זה כמובן, ואחי שהקואליציה הרוזלה בעוקלות, המרלמנטים הישראליים אינה מסוגלת לאשר בהרשת יד הצעת חוק ממשלתית מוסכמת. שלא שום אדיע הרבו פעם נוספת. הכנסת עריקה מחיית המלחמה בגזענות.

כל הפרטים כבר יודעים, ובעצם אינם מפתיעים. הממשלה הציעה להגיל את ההצבעה הסופית על חוק נגד גזענות בנוסחת תיקון, ולפיו לדין יועמדו רק מי שהתבטאו להסתה גזענית, ולא כל מי שנקלע למעשה כזה בלי שיקול־דעת. ח"כ אברהם הדריגר מסיעת מרשה הב־ טיח מראש לעיקוראיו, כי כבל שבוע יוכלו לשאול אותו מדע אין חוק בדין במליאת. הכנסת אותו בוקר, ולשריין לעצמם שיחה נוספת עמו כעבור שבעה ימים. הם יציגו שאלות זהות והא יחזור על תשובו־ תיו. לא יהיה חוק.

לא זו בלבד שוודיגר היה בטוח, כי הוקיקה נגד גזענות נועדה להיחזות, אלא שכבר לא השיגה את מטרתה הראשונה. בפקודה נועדה הוקיקה הכפולה — גם נגד מיפ־ גשים עם אש"ף — לכסא ראנה מפני הידרדרות בתוסים אלה המצריכה טיפול נמרץ. רושם זה של תולי חברתי חריף לא יישאר לעולם, ולו רק בגלל הזמן שכבר חלף מאז.

שיקולים זרים

הצמרת שני הסקים גבלה בשעו־ ריה בפני עצמה. אם הליכוד מסרב לאשר את החוק נגד גזענות, צריך לתכין מעמדתו כי הוא בעצם שוללו לחפוד בו. הגנרדוגו היא הציקר, ולא השאלה אם אפשר לקנות את קולותיו בנושא זה תמורת אצבעות של המעוך בעניין אחר. כך גם טיעת המעוך. מתקבל הרושם, כי הוא חושש מפני פילוג פנימי, מפני רבע או שליש מחברי הכנסת שאין ברוקן לאסור מיפ־ גשים עם ראשי אש"ף, זה הציקר, ולא אם יש בקריבה נכונות למכור את המיפגשים עם יאסר ערפאת הצמרת מאסרו של מאיר כהנא.

בוודאי הכסאים אפשר לבחור. שם מחלקים כסף, דולר לבישתון המריגה נגד ליזה לעיר הניתוח, לעומת שקל לישיבה הרדית. אך שני הוקים שמרחבו בהם — איסור המיפגשים ושלילת הגזענות — הם בעיקרם בערים בעלי ערך הצהרתי־ חינוכי. הם ביטוי לדימויה של הכנסת הישראלית בעיני עצמה ובעולם כולו. עד שיעמדו בנוגע נתעב לדין, או עד שיחשפו מי שחסא במעגש שבחוקו אינם בר־ ורה — יחלוף זמן רב. שכן מעשית, כל יודע משפטי מביר יפעיל בהר־ מים הוקיקה כזאת גם כשבחוקר בבחנא אי באותר מהוקן אל הכחוד הפרטי, מפני שיש בחוקים אלה יסוד של חיבוך עם חופש הדעה. שום מר גנון של הצביעה הכללית לא יצמה להגיע לבית־המשפט עם מבר אישום מוקפק, שיטתיים ביחסי הגזע.

בכנסת הנוכחית אין אישים בעלי שיעור קומה, תבונה פוליטית ו־ ביחוד מצמה בנושאים המחוייבים שמקופלים בהם. לא רק לבוש של עניין, אלא גם כדי לא להפוך את הכנסת לבריסקי של קדל.

הכנסת אינה יוחליף למטכ"ל. אבל אם היא מיחוור לבר בדיקת הוקיקה, מי שלא רצה אם ידה ולר עשוי לקבל מצמה גלולה עד יחוד קשה לעיכול. ומי שמעדיף, ומצליח, לשתוק במערש ובינוי שלו, יעצא עצמו באלץ לדבר במערש הפרלמנ־ טרי, בלי שיוכל להפנות את הדשר אלים לפרוטוקול של ישיבות המטכ"ל.

"מיותר ומטופש"

שלמיה אלוני ויסי שריד, וי־ קטור שרטוב ומרדכי וירשובסקי, חיבים לעצמם הסבר מה הם עושים בחזית אחת עם בגולה כזן ודב שי־ לנסקי בסביעת הצבעה על חוק הגזענות לו עבור מצרים. אין טעם להיקלע לסכסוך עם מדינה שאתה חתמה על חוזה שלום.

טענתם של ראשי השלטון המצרי כי "העם המצרי" תובע נסיגת ישראל מטאבה, הדעמת לדרישה זו הינה תנאי מוקדם ליחסי שלום שאינם קיימים. גם זו אינה מתקבלת על הדעת.

ישראל אינה צריכה להיות מעו־ ניינת באופן חיצוני בכך שהרגל שלה יחנוסס מעל לאזור טאבה; אבל ענין לה שאזרחיה, תיירים מחו"ל, יוכלו לנשות לכל מתקני הנופש שהקימו הישראלים באזור, ללא צורך בהנשת דרכון והקבלת אשרת כניסה מצרית. זהו הפתרון המעשי ואנו צריכים לעמוד על כך שמצרים תקבל אותה ובמקום להתעקש על הפיכת הבוררים למשתתפי סמינריון היסטורי שיעסוק בבדיקת תעודות מלפני שבעים או שמונים שנים.

ודיגר: שאלה דחוקה

גישות ציבוריות, שיבינו כי חוקים כאלה מנוסחים בלי מחר־מבר. אם, כפי שסועדת עתה הממשלה, יש מקום להתנשב ברגישותו של הציבור ודתי שמא נוחקה הסמורת היהודית המפארת אל מעבר לחוק — כי אז היה מקום להוסיף את תיקון המוצע בחוק המקור, ובלי לחצי השרלה ודחיות. הכן הוד חכמי הממשלה עד כה שנה וחצי לא גילו רגישות למה שניראה להם כבוד כן ואמיתי של הדתיים, ולפתע, בשעה האחרונה שלפני הצבעה נתקפו מהבלות והתחשבות בחולה.

גם סיעות רצ, שינוי ומפ"ם לא רחמו בציקיון כמיהן. אכן, מה שעשתה הממשלה ראוי לכל גינוי. בכל זאת הנעודר הרשם, כי השמאל האפוזיציוני ושיתוי לא הצטרף על ההתפתחות המבישה. שהעיזה על אדנאים לאמר. רומה, כי נחו לחם לרשוש בפרובוכצ־ המכחישים את שמה של ישראל בעיני עצמה ובמ"ל, ובלבו שיהיה בטה לגנוז את הממשלה הקודמת תחת עולו הכבר של הוקיק הכחוי.

המליאה כבר למעשה הצביעה נגד החוק האוסר גזענות, בדחותה אותו עד עכשיו

כי הוקיקה נגד גזענות נועדה להיחזות, אלא שכבר לא השיגה את מטרתה הראשונה. בפקודה נועדה הוקיקה הכפולה — גם נגד מיפ־ גשים עם אש"ף — לכסא ראנה מפני הידרדרות בתוסים אלה המצריכה טיפול נמרץ. רושם זה של תולי חברתי חריף לא יישאר לעולם, ולו רק בגלל הזמן שכבר חלף מאז.

שיקולים זרים

הצמרת שני הסקים גבלה בשעו־ ריה בפני עצמה. אם הליכוד מסרב לאשר את החוק נגד גזענות, צריך לתכין מעמדתו כי הוא בעצם שוללו לחפוד בו. הגנרדוגו היא הציקר, ולא השאלה אם אפשר לקנות את קולותיו בנושא זה תמורת אצבעות של המעוך בעניין אחר. כך גם טיעת המעוך. מתקבל הרושם, כי הוא חושש מפני פילוג פנימי, מפני רבע או שליש מחברי הכנסת שאין ברוקן לאסור מיפ־ גשים עם ראשי אש"ף, זה הציקר, ולא אם יש בקריבה נכונות למכור את המיפגשים עם יאסר ערפאת הצמרת מאסרו של מאיר כהנא.

בוודאי הכסאים אפשר לבחור. שם מחלקים כסף, דולר לבישתון המריגה נגד ליזה לעיר הניתוח, לעומת שקל לישיבה הרדית. אך שני הוקים שמרחבו בהם — איסור המיפגשים ושלילת הגזענות — הם בעיקרם בערים בעלי ערך הצהרתי־ חינוכי. הם ביטוי לדימויה של הכנסת הישראלית בעיני עצמה ובעולם כולו. עד שיעמדו נגזע נתעב לדין, או עד שיחשפו מי שחסא במעגש שבחוקו אינם בר־ ורה — יחלוף זמן רב. שכן מעשית, כל יודע משפטי מביר יפעיל בהר־ מים הוקיקה כזאת גם כשבחוקר בבחנא אי באותר מהוקן אל הכחוד הפרטי, מפני שיש בחוקים אלה יסוד של חיבוך עם חופש הדעה. שום מר גנון של הצביעה הכללית לא יצמה להגיע לבית־המשפט עם מבר אישום מוקפק, שיטתיים ביחסי הגזע.

בכנסת הנוכחית אין אישים בעלי שיעור קומה, תבונה פוליטית ו־ בנוסחת התיקון המשלתית. איך הגיעו לשבת על מפסל אחד עם אברהם שפירא ויצחק פרץ? הרישוב הקטנוני אינו מנופל של ידיהם. כפי שהסבה השבוע בכנסת, אם התיקון הזה מבעים את שילנסקי, שפירא ובואלה כהן, הא צריך להיות הדע־מעשהו בעיני השמאל האפוזיציוני.

אומנם התיקון המוצע עלידי הממשלה יכביד על העמדת הנוקנים לדין. אך המפלגות הקטנות שובר פרוצה לא פונקו מעולם במתרות של הכל או כלום, וגם הן יודעו כי אילו אישר החוק עם התיקון המוצע, אפשר היה לזן להמשיך בבאבק לשימרה. ומכל מקום שהר חוק מעוקר ביד מחקיקה אידיאלית על הנץ.

המורה היתה עמדת הליכוד. שרצה ליהנות מכל העולמות. שריו תמכו בתיקון המוצע, וח"כיו התלהם במסדרונות הכנסת כמי שנתנו יד לפיוס הדתיים. כשהתברר, כי אלה אינם רוצים בתיקון, לחשו חלק מח"כי הליכוד על אחיזתם של ההיתר־הדתיים, כי הצליחו לטרפד למען הדתיים את הנץ במלואו "מפני שהעדה האמיתית בחלקים ניכרים בליכוד היא שתוקן נגד גזענות הוא בטקיה הטוב מיותר, ולמעשה מטופש".

חלק מן הנוקן כבר נעשה, ואינו ניתן עוד לתיקון. לדע המזל לקנות הכנסת בעייפות רבה חלק מחבריה חש — כמעט כמידת גדל — שקללות המחדל רובצת על שני הוקים המשעתים. דומה, כי לא נותר בכנסת מי שמסקיע איכפת לו ומי שמסוגל עדיין להאמין בכוחו להביא את הדוב המבריע בסליחה לאשר את שני הוקים, כל אחד בנפרד. אם יימצא ח"כ כזה הוא יהיה גיבור המשבר שנפתח השבוע, ויסתיים רק באוגוסט.

גיבור המשבר יגלה כמוכן, כי לעיבוב שני הוקים הנאמים יש סמכים יחודיים, אבל הבשלון אינו מנותק מתופעה הנלכת ושיש לה אחיזה מתרחבת בכנסת. הפופולים מדיחי ח"כים רבים לא לאשתם נגד הזרם ולא לתמוך בצעדים שאינם ז־ כים לתשואות מיידיות. בקואליציה ובוקשות מסרבים להצביע בעד הש־ לים ומסים ואגרות שאשרו כבר משלה, אך אינם לרצון הציבור. לא לדיבר, לא להבעיט. מים עומדים הם סימן־היחיד של הפרלמנט.

להוציא מתחת לשטיח

מאת גדעון סאמט

האווירה המקארתיסטית סביב עמנואל ולד מעוררת את השאלה, אם יהיה עכשיו בצמרת עוד מתאבד־משוגע שיעז לפתוח את הפה

בסדר, אז עמנואל ולד לא מאזן, מפתח־פקידות, גנב מסכים, ושחד לשעבר בריגול. אבל מה יהיה עכשיו כל הצדיקים שמנו, מנו, חנפו מכל פנים, שיחרחרו אולי באפשרות להביע את רעתם על דרום בל צדילה הנוק הנדול ביחוד מכרשות ולד ותיאו שלו. לא היה בכך שנהיל ישאר אדם־דרך, אלא הקפטנו הרבה של הסיכוי למצוא עוד "שאקי" כמוהו שיהיה מנוו לשלם מחיר כזה.

מי שלא זחל בשורה קוצים עם רמה תחת אש — שישתוק, זאת היתה הנבצה הציבה של ראשל איתנו, בתעוכה הזלולנית והמאנפפת שלו. על דוח ולד. אולי אין כבר צורך בהמלצה הנאיבית. גם קצין שכילה שנים תחת אש יחשוב עכשיו שבע פעמים לפני שיחחור על האיזהלה של ולד. והא מנה לעמוד בראש מחלקה לתכנון רב־ שנתי במטכ"ל, גזב מעבין ושה, ובמקום לעשות שם את עבודתו בשקט, במשרד נטול־קצים, אפוף באזזות־קצינים, הא הפך את עצמו למטרה חיה. לשוטה עיירת המט־ כ"ל.

משוגע מי שינהג מעתה כמוהו. אנשים מאוזנים אינם עושים דברים כאלה.

מי שעיניו בראשו צריך לדעת, שכל מנגנון מחדק מקיא מתוכו את יוצאי־הדופן, את אלה שיש בהם משהו קצת מוה, איזה ניצוץ משונה בעיניים. רפול ציטם את השורה של ולד על קצינים הנעשים אונה, ויש מבחר נוסף של ביטויים כאלה ברוזן. המנגנון הוא כנראה מנרעת גדולה אצל ולד, שהקלה על מלאכת הנ־ גות. ואולם מה שראינו השבוע לא היו הבדלי ניסח וסגנון.

שבר הנעמר מימטר גדול מול ביקורת קשה, והא לא היה מסוגל לעכל אותה. ותוצאה האת מביתות, אפילו הוא לא נעשה עלידי גורם חיצוני, דוזקא היא נעשתה אצלנו סיבה לריבוי של ועדות חקירה. התהליך מתחיל בליקוי אז במטרל, ומבשר במאמץ גדול של הנוף האוראי לכנוע את וקיריתו. הסא־ טא אל מתוחת לשטיח, כאשר מדובר בנושא לאומי חשוב, אינו יכול להימשך זמן רב. בסופו של דבר, הענין פורץ החוצה ומומן רעות וחקירה.

★ ★ ★

הפרדוכס הוא, שהחמצעות מוקיר־ רה בעתה הוא זה שמרבה אצלנו בקר קירות ממלכתיות מאחור יחור. אלה מצרן, בהלם שהן נודעות, מגבירות בעקבותיהן את אינסטינקט הנשי־ פוש באדנון המטרול הבא בתור.

כך היה בבנקים. היו להם הוצאויות מוקדמות אחרות לתקן את סטיותיהם בעצמם. בתעוכה של בישוון עצמי, אטיפות הבטחתי לב, האפייניות לארגונים גדולים, הם לא עשו זאת. בכך הגבילו את עצמם הישר לוזעתיה של רעת הקירה ואל סקנדל מהיזר. אין אצלנו יחור מרי הקירות, כפי שטענו קודבר־ תיון לא פעם; יש פחות מרי מזמן המנאים, הביזון שכן, הנוכח הנצבר מתוח לשטיחים מתעופף לבסוף, הוצאה פגעה באחרון.

מעניין, שאת המכיבה היחידה בדיג עבוה, אם גם עקיפה, קיבל ולד דוזקא מעבר הבטחון. רבין הדה שהא הרמטכ"ל שנו בדרך הטיפול שלהם בדוח. ודאי איך טעה: גם בכך שלא דנו בו. גם כיצירתו של שע־ ויה צימרית מיוחדת, אבל הוראאו של רבין באוזך ללוזץ יחור על הרמטכ"ל שיטפל בדוח בעצמו. בכל שהיתה סימפאטיה, הראאה עד כמה קל היה לרבאלוזץ לדי לטמטם עניין כה חשוב אצל המנהגה עליו.

הא בא אליו עם הטיפוך, שהמטכ"ל לא רק בדוח כיזון שולד העמיד תנאים לקיומו. הרי זה לא יאמן ממש בגלל שהמחבר רמה דיון של יום שלם הרמטכ"ל העריך שעות ספורות, לא הגיע הדוח לבירור דאוי לשמו.

טיפוד כזה של הזנוחה אפשרי כמוהו, רק כאשר הדמיעה מריקן ביקורתי היא כה גדולה. האם רבין, שקרא את הדוח ושדה היום בעודך לעסוק בו, ביטל את דעתו רק בגלל איזה ביטוק סכני טפל שהרמטכ"ל הביא בפניו, שמא הא הדיעי את מה שולד עצנה בדיבורו כמחיקה לישקט הנשיתי" בצה"ל (זה שמבר מיזן בו "חונות", לסעצנה) על פני פולמוס קשה?

האפשרות השנייה מתקבלת יחור על הדעת. רבין, שקרא את הדוח, לא הגיב. הדאי על סיפוריו של הרמטכ"ל בהיסטרדעת. הא הבין כבראה הישב שלו אינו מעניין בדיון, והניח לו לנוזג כרצונו. רק תגדעה וחקה של אנטי־חקירה יכולה לגרום הנחה מוטעת כזאת. הדי דוח ולד אינו המטבע היחיד שהונח על שולחן המטכ"ל ולא בדון. הביקור העליון. לא טיפל בדוח בעייתי על הדיפקוד המוצב שלו בטון מלוחמת לבנון, ודוקי בשעתו לגבירה דוח על המלחמה של הפלוגה (מיל') יעקב אבן.

★ ★ ★

השאלה עכשיו היא אם בנסיבות כאלה, קצין בכיר שאינו בעל נטיות הנאבדות, יקום כיום ויפנה את הפה. השאלה איננה תיאורטית. הנחבאה המשית היחידה של פרשת ולד היא ועדת־משנה של ועדת הדוח והביטחון, אשר תעסוק בדוח בנדרשים הבאים. אם תנהל את דיונה בראוי — והרכב הוכיח, לטרות דשל, מעודד תקוה כמאת — יהיה עליה לזמן, בין היתר, מבחר נאה של בכירי צה"ל. הטוירה המקארתיסטית סביב ולד עלולה להיות בעיניהם סיכון רב מדי.

הטיפל בדוח עלידי המטכ"ל חיזק את הדרשם הבדוח, שהמצמת הבאות מתקשה לקיים דיון משמוח־ ד' בנושאים המחודים מקור למסוכה. אפשרית בקרב חבריה. אף על פי כן, גם לאחר שהתעקשה נוכח ארבעת הכרכים של ולד. אין זה מאחר בשבילה להבין את הנעלת שבקיום הדיון.

הבעיה הנוכחית אין איכשהו בעלי שיעור קומה, תבונה פוליטית ו־

ריגן מנע אישית פרסום "פרשת ריגול ב"וושינגטון פוסט"

וואשינגטון (ע"ג), הנשיא ריגן הנעיר אישית אצל הנהלת העיתון "וואשינגטון פוסט", כדי למנוע שעיתון זה יפרסם פרטים מסוימים של פעולת ריגול לטובת מדינת המועצות, אישר בדם הבית הלבן.

בשיחה טלפון עם בעלת העיתון, הגב' קתרין גריהאם, הדגיש ריגן כי הוא מיחס חשיבות רבה לפרשה זו, וכי המידע בו מדובר "יסב נזק כלתי נתון לתיקון בכשחון המדינה", אם יפורסם.

ה"וואשינגטון פוסט" פרסם ביום רביעי ידיעה אודות על פרשת הנולד פלטון, עובר לשעבר של מועצת הבטחון הלאומית. המאשים כי העביר למוסקווה מידע על עיזות הלקשורת סוביטית באמצעות צוללת אמריקאית.

פרשת ריגול זו תוארה ע"י ראשי הבטון האמריקאי כ"אחת האבי־ דות החמורות ביותר של אח"כ בתחום המודיעין".

העיתון ציין, כי בעקבות הנעדרות הנשיא האישים אודיים, החליט לגנוז פרטים מסוימים מתוך הגילויים על פרשת הנולד פלטון.

هكذا من الأصل

هكذا من الأصل

מקורות מדיניים / עקיבא אלדר

אנשים ומדיניות

בסיכום הייתן סביב הדיבור המדינית בבנסת, דחה ראש הממשלה לבקר ליצחק שמיר תמתים את כיסאו ליצחק שמיר תמתים את הגדל על שאריות היוהמה המדינית של ישראל. הוא הבטיח כי הדוגמה הלה "רק על אנשים ולא על מדיניות". האם יש בכך כדי לסבר את אוזניהם של אלה המיוחלים עדיין לתמורות מדיניות חיוביות בעתיד הנראה לעין, או שמא דוקא באיחוד הזה צריך להדגיש מרצונות לנוסח של אנשים לא פחות, הואיל אין יותר מאשר לנפה של מדיניותה כראי לבחון את הטפטוף של כמה אישים מרכזיים על אידיאלים מדיניים שהעסיקו אנשים רבים בימים האחרונים.

שמעון פרס: לא צריך להיות בעל חלומות כדי לדעת מה היה מבחם בגין אומר ופושה מול ציבור הדובות הדעשני בדמשק. קשה שלא לזכור את המשפט הידוע "אסור היהוד. יאנוש ורשל מחכים". האם היו בגין — או יצחק שמיר — עמדים בפני המפה שראיל שדון היה פרוש על שולחנם בהוספת תיאורים גרעיים על ההפרדות המדיניות?

בטיפולו במשבר המילולי עם סוריה הפריך פרס עצמו את התזה שלו בדבר ההפרדה בין אנשים למדיניות. בעוד שר הביטחון יצחק רבין מרבר בארצות הברית על אפשרות הסדרים לגיסרן הפיגוע בבר סוס אל על, ניצל פרס כל סדק להעבות מסרים של הדגעה לסורים. הוא עשה זאת באמצעות רעיולומסים אמריקאים, גילה בפומבי פרטים על הצעה להסדרי בינים בלבנון, שזר עבדה לסורים, ולא נרגע, בעיצומו של המשבר, לקרוא להם מעל במת הכנסת לפתוח במשא ומתן ישלום.

עוד בטרם נרמו הדי הכמעט־פיגוע בסמוס, ובבר הלמו כלי הזמירה במחוזות הסוריות בבקעה, שבב הוזה פרס להמעיט בחשיבות הענין ולרכז את האש החסברתית, בטלחמה בטרור. הנשיא הסורי חפז אל־אסד, שלדעת מקורות אמריקאי איים היה עמוק בסוד מזימת הסכמ בסמוס, חשש מפני תגובה ישר־אלית־אמריקאית משותפת ועבר לתגובה. בראיון לוואשינגטון פוסט הוא הסתייג מהסרור הדגיש את רצון הזוקה בני הערובה האמריקאי אים בלבנון כקלף מיקוח בשטוק מול ארה"ב וישראל.

מחר להניח כי ודושות היו פחות הכנות לכך שרמשק עמדה מאחורי ניסיון הפיגוע בסמוס ישראלי כדי לשלח אש בתרכובת של ממשלה יציבה וכוחנית על הכנות סוריות לקראת מלחמה. אפשר שפרס, ואולי כך גם רבין, שלבהל מעצמו, הדוסיקו עוד מלחמה שהיתה — ועוד דנה — בשעה. מכל מקום, הפעם יכלו אפילו האמריקאים להבטיח ללא חשש לסכיסים — שפנו אליהם בבקשה לדכן את ישראל — שממשלת פרס לא תפתח במלחמה אם הסורים יצרו את אשם.

חמו אל־אסד: האמריקאים מעדי כים שאמר הזוקה זה כבר מספר הרשים על "זמן שאול". שיעור הסחר בדמו מעסיק גרמי בין רבים בעמרב מנהיג על עדש ודור. דיבוה הפרגמאטי שבמחיצים, עלול להפריע את הערכותיהם של מרבי המומחים המשקיפים. אסר הבריא, כך הביעו בעמרב, ראה בדיווקה הפיגוע. בעיקר הכלכלי, של סוריה מרביב חיבני בחתיבה לאיחון אסטר מגר. משקיפים האמינו כי תשומת לבו תתמקד בבחוה הקצר והבינוני בבה שהוא עצמו כינה "היחיבצות מחבוע הלבנוני". בשיקום הכלכלי ובבעיות הבבדוניות שליטיות הפוך דוח את ארבו, ואת הבלחמות ישאיר כיער לבוחה דוחק. אולם כאשר אפשר שהוא יקרים אם האמרה. בעמרב עוסקים כבר בפרקטיקציות הבבדוניות שלאחר המלחמה.

אפשר להניע לביקור הראשון של ראש ממשלה בדיסי בישראל אחרי 39 שנה. אפשר גם לחבוה — מרגע הם פסוד עלינו כל אותן שנתנו רבים מראשי הממשלות של בדיסניה ביקרו כאן אחרי בחירתם אז לפני כן, כמו הגברת מרגרט תאצ'ר (היא עשתה זאת פעמיים). היא מגיעה לכאן והפעם זמן קצר אחרי ששר החוץ יצחק שמיר נפרד מעמיתו האיטלקי גוליו אנדרוטי. אולי יש בכך כדי ללבר ישראל מציוה בעיצומו של תהליך נורמלי־זציה עם איחוה הדמוקרטיה.

דוקא היעדר נושאים בבדי משקל בסדר יומה המדיני של האורחת בירושלים מעיד על כך שישראל, כמתוקנת שבמדינות הה עולם עלתה על מפת הסיורים של מנהיגי הבבשה. אישוהה של מרגרט תאצ'ר, מהבבה שהתייצבה באומץ לב מול הסדר, עשה אותה לדידה מבעית של ישראל.

אין להצביע בימים אלה על בעיות מהותיות ביחסי שתי המדי־נות. אפילו אמנרגו הנשק שלא הוסר מאז הכריזה עליו בדיסניה במרצדת מלחמת לבנון אינו מעריך את מערכת הביטחון יותר על הסיבה. ספק אם שר הביטחון יצחק רבין יד כיד זאת בפגישה שנועדה לו עם האורחת.

במצב של מוסרים נלבר בשוקי הנפט, נקל לחתור על הנפט הבדיסי. תאצ'ר קיימה את הבטחתה לפרץ לחודל ממתן אישורים ממשלתיים לחברות המבקשות להוכיח לערבים שהן אינן מחוברות עם ישראל. תאצ'ר מפיגנת הישב בתוך הקונסנסוס העולמי, הגורס כי יש למצוא פתרון לבעיה הפלשתינית. כשם שאנדיבי היה לתאצ'ר לבטל את ביקורם של שני הראשים הפלשתינים הקיצר־ניים, שהוכנתם לבדיסניה נלוה בעניין מקומה של ישראל בשוק מול סעדר, ומה שחשוב לה לא פחות, תאצ'ר תצטלם ברמת גן, ואמנרגה של פינצ'לי, אחר הבחירה רחוי הדגר־דים של האורחת הנכבדה.

ביקור ג'נטלמני של גברת

ספק אם רברי השבח שהעניר שר המשפטים האמריקאי ארארד מן על השגריר מאיר דוזן באוזנות הנמרים בביתו של שמעון פרס, תרמו לשגריר כמו הדגריבי של עוד רצמן. דוזן נמנה עם השגרירים שגורלם הדיפלומטי נתון בימים אלה למקח וממכר בין שרי הנדן הדתאמניים. כשם שאיש אינו חולק על סמכותו של יצחק שמיר להחליף באוקטובר את צמרת משרד ראש הממשלה, יש לזכור שגרר מאציה הלה גם על משרת שר הנדן. פרס (ב"גרנרוהם" הנמרן של עוד בדעם, משה שחל ומיכה ורדיה) מתכנן מספר שינויים פרסונליים בשדרות הנדן. הדיר הדשון ביותר הוא כמנון השגריר מהאשינגטון. פרס רמז (בפרגלה, אין הוא מבטיח שמרשות) לכמה מקורבים לו ולמפ־לגתו כי מקומו של דוזן יאה להם.

על פי הכלל הנקוט בידי שמיר ושרים רבים בליכוד "אינו של רצמן הוא ידידו" הנמרף דוזן, בעורת לשונו הארוכה של רצמן, נמנה. אפילו אמנרגו הנשק שלא הוסר מאז הכריזה עליו בדיסניה במרצדת מלחמת לבנון אינו מעריך את מערכת הביטחון יותר על הסיבה. ספק אם שר הביטחון יצחק רבין יד כיד זאת בפגישה שנועדה לו עם האורחת.

במצב של מוסרים נלבר בשוקי הנפט, נקל לחתור על הנפט הבדיסי. תאצ'ר קיימה את הבטחתה לפרץ לחודל ממתן אישורים ממשלתיים לחברות המבקשות להוכיח לערבים שהן אינן מחוברות עם ישראל. תאצ'ר מפיגנת הישב בתוך הקונסנסוס העולמי, הגורס כי יש למצוא פתרון לבעיה הפלשתינית. כשם שאנדיבי היה לתאצ'ר לבטל את ביקורם של שני הראשים הפלשתינים הקיצר־ניים, שהוכנתם לבדיסניה נלוה בעניין מקומה של ישראל בשוק מול סעדר, ומה שחשוב לה לא פחות, תאצ'ר תצטלם ברמת גן, ואמנרגה של פינצ'לי, אחר הבחירה רחוי הדגר־דים של האורחת הנכבדה.

שגרירים בשבי הרוטאציה

ספק אם רברי השבח שהעניר שר המשפטים האמריקאי ארארד מן על השגריר מאיר דוזן באוזנות הנמרים בביתו של שמעון פרס, תרמו לשגריר כמו הדגריבי של עוד רצמן. דוזן נמנה עם השגרירים שגורלם הדיפלומטי נתון בימים אלה למקח וממכר בין שרי הנדן הדתאמניים. כשם שאיש אינו חולק על סמכותו של יצחק שמיר להחליף באוקטובר את צמרת משרד ראש הממשלה, יש לזכור שגרר מאציה הלה גם על משרת שר הנדן. פרס (ב"גרנרוהם" הנמרן של עוד בדעם, משה שחל ומיכה ורדיה) מתכנן מספר שינויים פרסונליים בשדרות הנדן. הדיר הדשון ביותר הוא כמנון השגריר מהאשינגטון. פרס רמז (בפרגלה, אין הוא מבטיח שמרשות) לכמה מקורבים לו ולמפ־לגתו כי מקומו של דוזן יאה להם.

על פי הכלל הנקוט בידי שמיר ושרים רבים בליכוד "אינו של רצמן הוא ידידו" הנמרף דוזן, בעורת לשונו הארוכה של רצמן, נמנה. אפילו אמנרגו הנשק שלא הוסר מאז הכריזה עליו בדיסניה במרצדת מלחמת לבנון אינו מעריך את מערכת הביטחון יותר על הסיבה. ספק אם שר הביטחון יצחק רבין יד כיד זאת בפגישה שנועדה לו עם האורחת.

במצב של מוסרים נלבר בשוקי הנפט, נקל לחתור על הנפט הבדיסי. תאצ'ר קיימה את הבטחתה לפרץ לחודל ממתן אישורים ממשלתיים לחברות המבקשות להוכיח לערבים שהן אינן מחוברות עם ישראל. תאצ'ר מפיגנת הישב בתוך הקונסנסוס העולמי, הגורס כי יש למצוא פתרון לבעיה הפלשתינית. כשם שאנדיבי היה לתאצ'ר לבטל את ביקורם של שני הראשים הפלשתינים הקיצר־ניים, שהוכנתם לבדיסניה נלוה בעניין מקומה של ישראל בשוק מול סעדר, ומה שחשוב לה לא פחות, תאצ'ר תצטלם ברמת גן, ואמנרגה של פינצ'לי, אחר הבחירה רחוי הדגר־דים של האורחת הנכבדה.

פרס ישדר עם שחר

כפי שכבר אמר ראש ממשלתנו לשעבר, אין שואלים גבר היכן היה בלילה. אבל אנו ודוקא יודעים בדיוק מה יעשה ראש ממשלתנו הנכבד בארבע לפנות בוקר של האחר ביני. על פי הוצעה המקור ריה, הוזמן שמעון פרס לשאת דברים באידוע שמארגן הבנרס בנידיזוק לכבוד מאה שנה לולדתו של בן גוריון. פרס נקלע לבעייה. נסיעה מיוחדת לשם כך נראתה לו שלא במקומה, אולם הנשא חשב ואף אחב. הפתרון נמצא בסבנלר גיה התקשורתית. במקום לנסע, ישדר פרס את דבריו בשידור חי שיעבר באמצעות לוויין. הישר לאולם בו יתקיים האידוע. הסמרן היחיד הוא, שבשל הפרשי השעות ביניהם לבין נידיזוק, שגולו עם הפעלת שעון הקיץ, יצאם פרס בארבע לפנות בוקר.

סערות ונשיקות

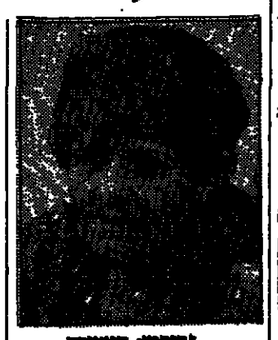

גרוסמן: הנשיקה

אפילו להתנשק כבר א־אפשר בארץ הזו בשקט ובלי ועדות הקירה. לא צריך בשביל זה את תגובתו הבטוח של רב שילנסקי על הנשיקה שהעניק פרס לסגנית יו"ר הפרלמנט הנרמני, אנרמי רנבר, לשכה רמז על האסוציאציות העולות באפר מן הדיה של נשיקה כזאת. אפילו נשיקה בין ידידים פוליטיים מעוררת בארץ סערה פוליטית.

בשחור רוח"ם ראו מנהם בגין מחתימת הסכמי קמפ־דיוויד, הלל־מה מי שהיתה סגנית יו"ר הכנסת, חייקה גרוסמן, לעשות לו מחווה מיוחדת, ובאה לקבל את פניו בשדה התעופה. כשירד בגין מן המטוס, הבחין בחייקה גרוסמן, הבין את משמעות המחווה שלה, ניגש אליה והמציד ללחיה נשיקה מפלצלת. הנשיקה הוצגה בתמונות, ושנים אחרכות אחר־כך עוד גחתוה על גרוסמן ביקורת נוקבת נקרב חבריה בקיבוץ הארצי, שהתקשו להבין איך היא מתנשקת עם מנהם בגין, מפקד האצ"ל וראש ממשלת הליכוד. עד כדי כך חמורה היתה הביקורת, שגר־סמן נאלצה להתנצל ולהבהיר שלא היא נישקה אותו, אלא הוא נישק אותה.

הטור השלישי / לילי גלילי

מחלוקת העישון הממשלתית

בדרג: מרות על המעשנים

אריה נחמקין: אברהם שריר; משה ארנס: חיים קופרה; יעקב צור; יצחק בכון; עוזי רצמן; יצחק פרץ; בר יע־קובי; אריאל שרון; יוסף בורג, יוסף הבל, 17 לא מעשנים, חלקם מליה־רים, אחרים שחוזרו מתשוקה. המעשנים, אמנם מיעוט מבחל של 8 שרים, מייצגים קבוצה לוחץ ורבנית. המר־חלקת לשתי תת־קבוצות. הראשונה לעיינבנו בהמשך. בראש רשימת מעשני הסיגריות הכבדים, ראש הממשלה עצמו. על אותה קבוצה נמנים גם יצחק רבין ודוד לוי. לצידם, קבוצה אריסטוקרטית של אוחזים במקטרת וסיגרים: חיים בר לב (סיגרים); יצחק מודעי (סיגרים); משה שחל (מקטרת וסיגרים); נרעון פת — מקטרת. הניתוחלעומק של המצב גילה, כי קבוצה אחרונה זו, היא הבעייתית ביותר. כמות העשן, ומיכמותו הדיוק הזולה ממקטרות וסיגרים, הפכו קבוצה קטנה זו לבע־ייה חמורה, המחריפה בלילות הארר־כים ומודחי העצבים של המעשנים הממשלתיים הנתפים.

דרעי המשבר. הממשלתי נדרעו בעצם כבר לפני כחודש ימים, כשר דוקא יוסף בורג, שמתוקנשלו אמור היה כבר לחסנו בפני שכאלה, פנה לראש הממשלה, וביקשו להשר ליים מרחוב על המעשנים הכבדים. בורג, אגב, הוא מהמעשנים לשעבר. הוא עצמו מספר, כי כמה מנאמיו המרובים יותר היו כתובים פעם על קופסאות סיגריות. אלא שזה היה לפני 30 שנה ועבר לא רחוק. במימרי חומן של בורג, ומאז, בדרכם של חברים בהשבון, הפך שר החינוך "קנטרלי יותר מהאפי־פיור". בפנייה לפרס, הבחין בורג בין מעשני הסיגריות הנמכלים ובין מעלי הקטורת במקטרת וסיגרים. פרס נענה, וביקש להקצות לקבוצה זו פינה מיוחדת בתוך הישיבות של הממשלה, ורעיון שנמצא בלתי ישים. האם מאיים משבר חדש על הממשלה המאוחדת, שאלנו את בורג המבוטח. "אני לא חושב", השיב. "אנחנו לא איטליה, ויש מספיק נושאים אחרים שחשרים וחלוקים בהם. חוץ מזה, כשאנחנו אומר עישון בחדר הישיבות, כל רגע קם מישהו אחר, ויצא לעשן בחדר המסוך. כך התנהגות הבעייתית הזו הופכת לתרכב קאמרי בדגים קר־טיים, וכל הענין לא סראי". יש לחניה, שגם נסיון ההגבלות על העישון בממשלת בגין, עשה את שלו. השרים שהנהו לצאת החוצה על מנת לשאוף מעט עשן, פלטו באותה הזדמנות גם כמה הדלפות צמרת. מישהו יעז לקחת היום את הסיכון? ללא ספק, כבר עדיף להתנק בסיגר.

המרכז הליברלי לא מאמין בנסיכים

לא ברור עדיין בכמה קלות תוכה בעתיד מפלגת המרכז ה ליברלי הדרשה, אולם דבר אחד וראי כבר עתה שתי מצביעות פרטיבאליות, הוא־אירבה כבר בליל האתיחה, השתיבה שתר־מדרגים עוד עשרות שמונות מתוך לאולם "הבימה". הדרש בליל האתיחה, עדכו בקולות קר־לות מאון של הצעירות הרומב־מרב, אגב, הוא מהמעשנים לשעבר. הוא עצמו מספר, כי כמה מנאמיו המרובים יותר היו כתובים פעם על קופסאות סיגריות. אלא שזה היה לפני 30 שנה ועבר לא רחוק. במימרי חומן של בורג, ומאז, בדרכם של חברים בהשבון, הפך שר החינוך "קנטרלי יותר מהאפי־פיור". בפנייה לפרס, הבחין בורג בין מעשני הסיגריות הנמכלים ובין מעלי הקטורת במקטרת וסיגרים. פרס נענה, וביקש להקצות לקבוצה זו פינה מיוחדת בתוך הישיבות של הממשלה, ורעיון שנמצא בלתי ישים. האם מאיים משבר חדש על הממשלה המאוחדת, שאלנו את בורג המבוטח. "אני לא חושב", השיב. "אנחנו לא איטליה, ויש מספיק נושאים אחרים שחשרים וחלוקים בהם. חוץ מזה, כשאנחנו אומר עישון בחדר הישיבות, כל רגע קם מישהו אחר, ויצא לעשן בחדר המסוך. כך התנהגות הבעייתית הזו המכת לתרכב קאמרי בדגים קר־טיים, וכל הענין לא סראי". יש לחניה, שגם נסיון ההגבלות על העישון בממשלת בגין, עשה את שלו. השרים שהנהו לצאת החוצה על מנת לשאוף מעט עשן, פלטו באותה הזדמנות גם כמה הדלפות צמרת. מישהו יעז לקחת היום את הסיכון? ללא ספק, כבר עדיף להתנק בסיגר.

פוליטיקה קינטית

אנחנו לא מחליף מקבוצ

השתתפותו של האמן יעקב אגם בקהל האורחים של ועידת היסוד של המרכז הליברלי הדש, עוררה תוהיה מסוימת. בסמוך של דבר, איר־ועים מפלגתיים אגם דוקא הדקע הרגיל להופעותיו של האמן האקס צנטרי. כשנראה אגם למרות היום גם במקום הכנסת, התעורר חשד אמיתי שמא הוא עומד להחליף מקצוע. בשיחה קצרה נאם כי בעיי־תיה לאחר השתיקות הארוכות, רוחות המשמעות, במעגה לכמה שאלות פשוטות, הכנו שבירוף המקרים, אינו בהכרח בוחקה בשורה הרשה. "להיפך", סיפר אגם, "במקום הבכמת ניגש אלי מרדכי, לחץ לי את יד, ואמר: 'עיצור, תיצור, תיצור, אל תתפתה לשמן דבר אחר'. אני לוקח את הדברים שלו מאד בר־צינות, ומסרב לכל הפניות". אחר כך, עלה במחנו רעיון אחר: שמא

החמן לוועידה דוקא בשל כישוריו המבוהקים כמעצב? הרי אין כאר־מנות קינגיות, המתאימה לעיצוב סמלים למפלגותינו בעלות האי־דיאולוגיה המבולבלת. אלא שגם השערה זו הפריך האמן, השקוע ראשו ורגלו בפרויקט חדש ב־ב ביולי, יחגר בשרה התעופה ע"ש קברי בבריידוק, פסל הדש של אגם. הפסל הוא בצורת כנפיים מנפנפות המשמכת מתעופה לצורה של לב, והוא ייתנו במלאת מאה שנה לפסל הזרמה. הנעתי המיוקם, אינם מקריים. בעבר, היה נתיב הכניסה העיקרי לארה"ב דוקא מן הים, ופסל החירות היה מקבל את פני הבאים. עתה, מגיעים לארה"ב מן האויר, והפסל הדש באולם הבר־מה של שדה התעופה, יהיה סמלה הנוסף של ארה"ב. את הפסל הזה, כמו גם את פסל החירות, ממנתה ממשלת צרפת, וחברת התעופה "אייר פראנס". ליעקב אגם אין ספק כי פסל זה יהפך עם הזמן לסמל. אולי לא כמו פסל החירות, אבל בדומה לו.

ציתותים

★ חשר מרדכי מתקשה להיגמל מתעקידו הישן. בסיור שערך בבתי־המשפט של תל־אביב, הזהיר לפנות דוקא למודלקת הגבייה, שם ביקר את סכום ההכנסות היומי. משתבקש על־ידי עובדי בתי־המשפט להגדיל את מספר התקנים, השיב בצער:

"לא מבבר עוד גלחפתי בכם כשר האוצר, והתגברתי להפלות את שכרכם. עכשיו אתם דוד־שים ממנו לעמוד בראש המאבק שלכם. תבינו, קשה לי לעבור

את המטמפורפוזה בקצב מהיר כל־כך".

★ בהמחב לשר הזיתון, יצחק נבון, מציע ראש לשכת רה"מ, בדעו אפלבאום (שוהא גם יו"ר המכון הישראלי לקולנוע), להע־ניק פרס ישראל מיוחד לאיש הקולנוע מהם גולן. בפגישתו מנהיר אפלבאום את גולן כ"מר ישראל" של הקולנוע, ומשמה במילים נרגשות את תרומתו לתעשיית הקולנוע, קידום הכו־חות הצעירים, וכמי ששם אותנו על המפה הבין־לאומית.

כמעט פיצוץ במרכז הליברלי

בדעיית היסוד של מפלגת המרכז הליברלי שהתקיימה השבוע בא לידי ביטוי המחלוקות המהר־תיות שבמפלגה שאך זה קמה. בקבוצה זו קיימים כבר שלושה מחנות המאוסיינים במתח וב־מחלוקות רבות. מתנה אחד מתנודד סביב אבי הדיעון של המפלגה הדרשה, השר לשעבר יצחק ברמן, ומתנה אחר נמוך סביב ראש עיריית רחובות יחזקאל הרצלך, ויחזקאל פלומין. בתוך נמצא מתנה שקט יחסי, שאותו מובילים יו"ר התנועה אריה דולצין, וראש הרשימה לכנסת, ראש עיריית תל אביב שלמה להט. כל אחד משני המחנות האחרים מנסה להשפיע על דולצין ולהט לצדד בעמדתו. הרצלך ופלומין וד־אגים יחזר לאינטרסים של הקבוצה שפרשה מהמפלגה הליברלית ול־השפעת חבריה על דרכה של התנועה. הם מבקשים גם למנוע מקבוצות גדולות אחרות לקבל נתח מהשבון. ואילו ברמן מצדד דוקא בהרחבת שורות התנועה עלידי ציתוף חברים חדשים להתנגד, אפילו על חשבון השפעתו של "חבר המייסדים".

ביטוי חדיף למחלוקת זו היתה סביב פרשת הזק"ל לשעבר יצחק יצחקי. חלק גדול מראשי התנועה עשו הכל במהלך ועידת היסוד כדי למנוע את חדירת מחלקיו לראשות התנועה, מתוך חשש לאבדן השר ליטת. השר לשעבר יצחק ברמן הגדיר השבוע בשיחה ל"מסרונות מפלגתיים" את הנהגתנות וחברו כביסתנון להנהיג את השיטות של המפלגה הליברלית לתנועה הדרשה. הצעה זו נתפעה מרבה בהתנגדות הדרשה, ובעיקר מדולצין ולהט, שחשו כי הדבר יפגע בכוחם הפוליטי בתנועה הדרשה.

בתוך כך נודע השבוע כי לפני כחודשיים פנה דולצין לשר אחד ולמספר חברי כנסת מהמפלגה הליברלית והציע להם להצטרף לתנועה הדרשה. היה זה בניגוד להסכמות ראשי התנועה כי אין דם רוצים איש מבין ראשי המפלגה הליברלית וחברי הכנסת שלה בתנועה הדרשה. נודע כי דולצין פנה לשר גרעון פת ולחברי הכנסת אריאל לין ודן תיכון.

הנר פת אישר השבוע כי לפני כחודשיים פנה דולצין לשר אחד הר־מלך ביקש ממנו להצטרף. "הם הסבירו בהיקדה, כדי שלא יוכל לבאם. "התנגדתי לתקנון כי הוא בניגוד לחוק הפמוחות, חבל שעשו כך. המפלגה הזאת לא תוכל להמשיך ולהתקיים אם יימשך המצב הזה. לא לילד הזה פילחתי. צריך להפטיר עם כך מיד בהתחלה", אמר ברמן.

בתוך כך נודע השבוע כי לפני כחודשיים פנה דולצין לשר אחד ולמספר חברי כנסת מהמפלגה הליברלית והציע להם להצטרף לתנועה הדרשה. היה זה בניגוד להסכמות ראשי התנועה כי אין דם רוצים איש מבין ראשי המפלגה הליברלית וחברי הכנסת שלה בתנועה הדרשה. נודע כי דולצין פנה לשר גרעון פת ולחברי הכנסת אריאל לין ודן תיכון.

הנר פת אישר השבוע כי לפני כחודשיים פנה דולצין לשר אחד הר־מלך ביקש ממנו להצטרף. "הם הסבירו בהיקדה, כדי שלא יוכל לבאם. "התנגדתי לתקנון כי הוא בניגוד לחוק הפמוחות, חבל שעשו כך. המפלגה הזאת לא תוכל להמשיך ולהתקיים אם יימשך המצב הזה. לא לילד הזה פילחתי. צריך להפטיר עם כך מיד בהתחלה", אמר ברמן.

בתוך כך נודע השבוע כי לפני כחודשיים פנה דולצין לשר אחד ולמספר חברי כנסת מהמפלגה הליברלית והציע להם להצטרף לתנועה הדרשה. היה זה בניגוד להסכמות ראשי התנועה כי אין דם רוצים איש מבין ראשי המפלגה הליברלית וחברי הכנסת שלה בתנועה הדרשה. נודע כי דולצין פנה לשר גרעון פת ולחברי הכנסת אריאל לין ודן תיכון.

הנר פת אישר השבוע את קיום השיחה עם דולצין אמר כי גם להט הר־מלך ביקש ממנו להצטרף. "הם הדגישו כי אמרתי לדולצין שר הבקשה היא בלתי־ראלית ולא רצינית, ובכה סיימתי את הדיון בנושא", אמר לין.

דיוקן של עסקן: יצחק יצחקי

נדודים פוליטיים

מפלגת המרכז הליברלי לא היתה תוצרו הפוליטית ה ראשונה של הר"ב לשעבר יצחק יצחקי. השבוע הואשמו אחרים מראשי מפלגת המרכז אותו ואת חבריו באמרות לגיסיון לפצוץ את ועידת היסוד של המפלגה הדרשה.

זה למעלה מחמש שנים, מאז הבחירות אז, סובב יצחקי ב חברתם של כמה מאות מאתיר־ו ומחמש מערש חבייה פוליטי. את הצעד הפוליטי הראשון שלו עשה ב־1977, כשהצטרף למקום השני ברשימת "שלמצ'ון" של אריאל שרון. שרון ויצחקי נבחרו לכנסת. אולם עד מהרה המתיים הרחק ביניהם בקולות צורמים, עד כי לבסוף לא דברו ביניהם.

כאשר הליכוד עלה לשלטון ושרון נבחר כשר הבחרות בממשלת מנחם בגין, עבר שרון משלמצ'ון לתנועת הדרות. הוא ידע כי צפדו לזחות מספר אנשים משלמצ'ון כדי שיוכל לזחות מקור כח בממשלת ה תנועה. יצחקי צדף גם הוא לזחות אולם לאחר זמן קצר הר־ריע על פרישתו והכריז על עצמו כסיעה נפרדת בכנסת. מעשהו עורר כעס רב בקרב חברי הליכוד. חבריו הזרשהו למעשה עד תום תקופת כהונתה של הכנסת.

בפעילותו בכנסת הוא יום את "חוק יצחקי" שנו הועלה הגיל לאחריות פלילית. ופעל בקרב שכבות המצוקה. ב־1981 הקים מפלגה ודשה "ישראל אחת". שבראשה רץ לכנסת. הוא פעל או בשיטת בחירות אמריקאית, ובכל פינה הדבקה כרזה עם תמונתו. אולם הוא זכה רק לכ־4,000 קולות. כרבע מ הנדרש לאחוז החסימה. ומצא עצמו מחוץ לבית המחוקקים.

השלב הבא בתנועת הפולי־סיות של יצחקי היה הקמת "חוג אקסוראלי", בימה לליבון בעיות חברה ומדינה. החוג היה מערש הפוליטי הנסי של יצחקי בשנים האחרונות. הוא הקפיד לקיים התבטויות קבועות עם חבריו. מדי פעם הופיעו פרצים בפני חברי החוג, ויצחקי עצמו חיפש את המפלגה שתחיה מר־כבה לקלוט אותו. הזדמנות פזו אחת היתה כשפנש את השר לשעבר יצחק ברמן, במפגש פר־ליטי בשקים. השניים סיכמו כי יצחקי ישתתף בהתארגנות ש־יזם ברמן במסגרת מפלגת מרכז עתידית.

במשך כשנתיים שיתף ברמן את יצחקי בביטוי הפוליטית שהמגישה מרצים משיעני ול"ע, ומשהחלט כי הוא והבריו יפרשו מהמפלגה הליברלית ו קימו את מפלגת המרכז ה ליברלי, כבר היה יצחקי מהע־סקנים הראשונים שהציע לגייס קהל חברים האחרים. במפלגת המרכז ראה יצחקי הזדמנות נדירה לשוב לשורה הראשונה של הזירה הפוליטית. הוא הרבה במפגשים, עדך חוגי בית, סייר בכל רחבי הארץ, והר־תצאה היתה שבתוך ארבעה חוד־רשים הצליח לגייס כ־ 800 חברים לתנועה הדרשה.

פעילותו של יצחקי היתה ל־צניים בעיני אחרים מראשי התנועה הדרשה, בעיקר מתוך חשש כי מוקד הכח של יצחקי יגנוב את השפעתם. התוצאה היתה שבחירת היסוד בראשית השבוע החלם כי רק 27 מאנשיו יצורפו למועצת התנועה הכוללת כ־350 איש. תגובה עזרה האשמות נגדו כי ניסה למחות בדרך של פיצוץ הזוע־ה.

יצחקי אמר השבוע כי מנסים לעשות לו רצח אופי, וכי לא היתה לו דר במחתה. הוא הדיע כי החליט שלא להאבק על מקום לכנסת במסגרת התנועה הדרשה כדי לנהל את התנגד־ות לו ולקבוצתו. עם זאת הסביר יצחקי כי הוא והבריו עדיין שקולים אם מפלגת המרכז הדרשה היא המקום שבו הם רוצים לפעול.

"אני עדשה כעת את חשבון הנפש", אמר יצחקי השבוע. יתכן כי גם מפלגה זו לא תהיה תחנתו הפוליטית האחרונה של הר"ב לשעבר, שכנראה שבו יקח לידו את מקל הנדודים.

מי באמת ניצח בעבודה?

במפלגת העבודה עסקו בשבוע האחרון בניתוח תוצאות הבחירה למרכז המפלגה. הפעם יש למרכז העבודה הדרש כח פוליטי רב, ולו רק בשל ביטול הוועדות המסודרות והחלטה כי מועמדי מפלגת הד עבודה לכנסת יימנו ויוחדו על־ידי חברי מרכז המפלגה.

עד למשבר השני של ועידת העבודה, שבחירה את המרכז הדרש, היה לחץ גדול להצטרף למסגרת הדרשה־ראשונה. ההחלטה הראשונה היתה כי מרכז העבודה יכנה 1,001 חברים, שליש, באמצעות הוועדה המסודרת ושליש בבחירה בסגר־ים הבחרתה. אולם בסופ' של דבר נקבע כי הוא יכנה 1,300 חברים, וחצי יבחר באמצעות הוועדה המסודרת. אם תגרעת יחד עד עוד יגדל המרכז עד לכדי 1,400 חברים — ב־100 יותר מהמרכז הקודם.

עיין מקדים לקבוע מי זכה בחישב עם בחירת המרכז הדרש ומי הליכוד לחכין לעצמו מקוד כח לקראת ההתמודדויות בעתיד. אך למרות בחירת המרכז נשמעו הב־רות של שביעות רצון כמעט מכל עבר. המשמרת הצעירה והדוד הצעיר זכו לייצגו של 15 אחוז ובמעט הבטיל את גיל הייצגו של גילאי 35 ומטה במרכז. נשים קיבלו ייצגו של 20 אחוז. מתנה רבין טוען כי שמר על כוחו. מחוזות תל אביב, חיפה וירושלים טענו כי הצליחו להגביר את כוחם. גם חוגים עשנים במפלגה, כגון, חוגא לשכלנה, ד"ר המכשף ומשהו מרצים, השר משה שחל טען כי "המרכז הדוש יקל עליו לחוק את מעמדו. ולכבל פינה הדבקה כרזה עם תמונתו. אולם הוא זכה רק לכ־4,000 קולות. כרבע מ הנדרש לאחוז החסימה. ומצא עצמו מחוץ לבית המחוקקים.

השלב הבא בתנועת הפולי־סיות של יצחקי היה הקמת "חוג אקסוראלי", בימה לליבון בעיות חברה ומדינה. החוג היה מערש הפוליטי הנסי של יצחקי בשנים האחרונות. הוא הקפיד לקיים התבטויות קבועות עם חבריו. מדי פעם הופיעו פרצים בפני חברי החוג, ויצחקי עצמו חיפש את המפלגה שתחיה מר־כבה לקלוט אותו. הזדמנות פזו אחת היתה כשפגש את השר לשעבר יצחק ברמן, במפגש פר־ליטי בשקים. השניים סיכמו כי יצחקי ישתתף בהתארגנות ש־יזם ברמן במסגרת מפלגת מרכז עתידית.

במשך כשנתיים שיתף ברמן את יצחקי בביטוי הפוליטית שהמגישה מרצים משיעני ול"ע, ומשהחלט כי הוא והבריו יפרשו מהמפלגה הליברלית ו קימו את מפלגת המרכז ה ליברלי, כבר היה יצחקי מהע־סקנים הראשונים שהציע לגייס קהל חברים האחרים. בהשבעה בהיקדה, כדי שלא יוכל לבאם. "התנגדתי לתקנון כי הוא בניגוד לחוק הפמוחות, חבל שעשו כך. המפלגה הזאת לא תוכל להמשיך ולהתקיים אם יימשך המצב הזה. לא לילד הזה פילחתי. צריך להפטיר עם כך מיד בהתחלה", אמר ברמן.

בתוך כך נודע השבוע כי לפני כחודשיים פנה דולצין לשר אחד ולמספר חברי כנסת מהמפלגה הליברלית והציע להם להצטרף לתנועה הדרשה. היה זה בניגוד להסכמות ראשי התנועה כי אין דם רוצים איש מבין ראשי המפלגה הליברלית וחברי הכנסת שלה בתנועה הדרשה. נודע כי דולצין פנה לשר גרעון פת ולחברי הכנסת אריאל לין ודן תיכון.

הנר פת אישר השבוע את קיום השיחה עם דולצין אמר כי גם להט הר־מלך ביקש ממנו להצטרף. "הם הסבירו בהיקדה, כדי שלא יוכל לבאם. "התנגדתי לתקנון כי הוא בניגוד לחוק הפמוחות, חבל שעשו כך. המפלגה הזאת לא תוכל להמשיך ולהתקיים אם יימשך המצב הזה. לא לילד הזה פילחתי. צריך להפטיר עם כך מיד בהתחלה", אמר ברמן.

בתוך כך נודע השבוע כי לפני כחודשיים פנה דולצין לשר אחד ולמספר חברי כנסת מהמפלגה הליברלית והציע להם להצטרף לתנועה הדרשה. היה זה בניגוד להסכמות ראשי התנועה כי אין דם רוצים איש מבין ראשי המפלגה הליברלית וחברי הכנסת שלה בתנועה הדרשה. נודע כי דולצין פנה לשר גרעון פת ולחברי הכנסת אריאל לין ודן תיכון.

הנר פת אישר השבוע את קיום השיחה עם דולצין אמר כי גם להט הר־מלך ביקש ממנו להצטרף. "הם הסבירו בהיקדה, כדי שלא יוכל לבאם. "התנגדתי לתקנון כי הוא בניגוד לחוק הפמוחות, חבל שעשו כך. המפלגה הזאת לא תוכל להמשיך ולהתקיים אם יימשך המצב הזה. לא לילד הזה פילחתי. צריך להפטיר עם כך מיד בהתחלה", אמר ברמן.

בתוך כך נ

צוקר מחייך ומגיש בג"צים

מאת רומן פרישטר

יש לו, לאריה צוקר, פנים עגלגלות של הדוד הטוב במשפחה, חיוך לבבי שנמרח על הפנים האלה כל אימת שהוא נכנס לאולם הישיבות של מועצת העיריה הגדל אביבית. אבל די לצייץ להביט בו ובחיוך ותעמוד שביידו כדי לדעת שמאחוד הטוב שבו "יעשה צרות", יעבוד בפרשנקולים ומסמכים כדי לדלות מהם ארדיוקים. יעמוד לזר כיון כי שניים ועוד שניים של גזבר העיריה אינם בהכרח שניים ועוד שניים באותה המתמטיקה הפשוטה שמלמדים בבתי הספר, ולבסוף יזריד עליו ברך של שאלות ושאילי. תוך פעמים, כשיחושש צוקר שכלו כל הקצים וקולו כקול קודא במדבר, יפנה בעמידה לבג"ץ. עד עכשיו הגיש תריסר עתירות כאלה נגד ראש העיריה, נגד ההנהלה, ואפילו נגד חברי המועצה — ועשר פעמים יצא מבית המשפט כשידו על העליונה. זה דבר שמסגל להוציא מן הבלים אפילו ראש עיריה בעל עצבי ברזל, שהרי אין דבר מרגיז שחמיד בודק, תמיד מסתכל לך על האצבעות וגורע מכל — כמעט תמיד צוקר.

אילו היתה מתקיימת תחרות על ומתואר של "מר אופוזיציה", אין ספק שאריה צוקר, נציג מפ"ם במועצת העיר, היה זוכה בו ביסוד הראשון. באדוק רשמי ידשנים מן המפלגה המתרוצצת בתוך עצת העיריה גם שני חברי "שינוי", ח"כ מרדכי וידשבסקי ואברהם בוך, אך די לעיין בפרוטוקולים כדי להיוכחו מי באמת מנהל את הישיבות ומי מסלא את הישיבות תוכן. כל ישיבה נמשכת כשעתיים ברמות מתן מעמיד צוקר את המועצה ואת ראש העיריה משך שעה וחמצית השעה לפחות. לקראת סוף הישיבה, כאשר מרוחות הצעד תיי הלצבעה, מורגש יד אחת "בעד" וכל הידים האחרות "נגד".

נכון, לא קל לזיחת איש אופר ויצרת בעיריה כשמה קואליציה כמעט מקיר לקיר ושיש לה ראש עיריה הסקרין סכום סמכות ידוע לרכוש את חיבת הנבחרים גם בשמאא עוכר על הוקיע או מפר בגלוי את כללי המינהל התקין. "אני יודע שהאא איש סיפסיר הנהגה מאחרת בביצוה ואיני מתעלם מן הוהשנים שהחיבו יזריד עליו ברך של שאלות ושאילי. תוך פעמים, כשיחושש צוקר שכלו כל הקצים וקולו כקול קודא במדבר, יפנה בעמידה לבג"ץ. עד עכשיו הגיש תריסר עתירות כאלה נגד ראש העיריה, נגד ההנהלה, ואפילו נגד חברי המועצה — ועשר פעמים יצא מבית המשפט כשידו על העליונה. זה דבר שמסגל להוציא מן הבלים אפילו ראש עיריה בעל עצבי ברזל. שהרי אין דבר מרגיז שחמיד בודק, תמיד מסתכל לך על האצבעות וגורע מכל — כמעט תמיד צוקר.

אילו היתה מתקיימת תחרות על ומתואר של "מר אופוזיציה", אין ספק שאריה צוקר, נציג מפ"ם במועצת העיר, היה זוכה בו ביסוד הראשון. באדוק רשמי ידשנים מן המפלגה המתרוצצת בתוך עצת העיריה גם שני חברי "שינוי", ח"כ מרדכי וידשבסקי ואברהם בוך, אך די לעיין בפרוטוקולים כדי להיוכחו מי באמת מנהל את הישיבות ומי מסלא את הישיבות תוכן. כל ישיבה נמשכת כשעתיים ברמות מתן מעמיד צוקר את המועצה ואת ראש העיריה משך שעה וחמצית השעה לפחות. לקראת סוף הישיבה, כאשר מרוחות הצעד תיי הלצבעה, מורגש יד אחת "בעד" וכל הידים האחרות "נגד".

כשאני מגיש בג"ץ אני מוכה בהתרגשות, הוא אומר וחמיך והא תמיד מחיידן. "אבל העבודה האמר רה, היומיומית, זו שאינה נחשפת בתקשורת ובדברים, היא היא הדבר הדרה הנשמה. אמר. אני חבר המועצה שהעמוקה מנכנה. ציץ חילק לחברי הקואליציה הפקידים ותקציבים הפך אחוז לאנשים שתי לוים בחברי. חבר המועצה דוד יוסן ויה לראש מחלקת הנוסים חבר המועצה איתן שלמי מחבנה ראש המחלקה לחוות הייה חבר המועצה פרץ אביטבסקי הא ראש ומנהל לרווחה. הרשימה המלאה מללת 16 שמות ואין סיום להפיש את שוראי הייתון בבלם. המניה שאני מעלה היא כמתן השאלה ביצר אשר לדרוש מהאנשים הנ"ל שגם יהנו מהזיקה בתשרים כדי ביצוע אחוז קיבלו מצ"ץ ומם ישקמו על מעילתו ועל מעילת ההלה העירה, והכל ברוח סעיף מס 2 של הודעה שפרסמה ביל. קש הרשומים באוגוסט 1984. הסעיף אומר כי חבר מועצה יעגב במילוי תפקידו באמון מלא וללא משא פנים, תוך גישה הוגנת כלפי הכל ובלי שיהיה לו עניין אישי בהחלטתיו המפולוניות, אף לא ראיית ענין".

הנשא נראה לאריה צוקר בעל חשיבות עקרונית. "אנחנו כעין מכלמנים שהנאים בהנתנים ביצו [illegible] מכנה לעיטה מהנה אינו יכול להתביע נגד החלטות ההנהלה גם אם הן תריגות ונגזרות את הסדר הטוב. הסיה לבג"ץ היתה המצבע היחיד. שיכולתי להפעיל, אלא שהוקשה בגישה הרגיש הזה של חברי המועצה שהמנו ל"עקרון" הרשמי איתתי אי הרכבת. עתיתי נדחתה על הסף בנימוק שהשלמתי עם המצב כי שוקתי משך שנתיים. השתפטים שלחו אותי הביתה בידיים ריקות ומבחתי שהכל אבוד, הכל תם ונשלם. אבל יש הפתעות בדרכם. ראש העיריה שלמה לוחם הביתי שיחק לידי. אבי רשאה נתמנה לעיין בדו"ח שתיאר את מחדלי הנהל המכרה בדאה בשעה כי מדחם במסמך פנימי של החברה. סאג'ר חזר על דרישתו בישיבה של מועצת העיריה העמיד ראש העיריה את הנושא להצבעה. כרגיל, הנה הסר פומבי הסיר אותה מסדר־היום. ולשו עוד שנתיים עד שנחשפה במסמכי מעורבותו. הפלילית של מנכ"ל החברה הוא יש שוה?

★ בבאמתי החברות לא נלקחו בחשבון עדך הקרקע שהעמידה העיריה לרשותן, והשקעות בבנים ועלות ההון. בחיר שבתנאים כאלה הרשאה הזחיתן הים מלאכתי ולא מציאותי...

המסמך הכולל את השגותיו ואת המלצותיו של אריה צוקר ותלק לדברי חבר העיריה, לאנשי מקצוע יהוה נתקבלה תשובתם".

★ ★ ★

במקרים הם קבע אריה צוקר בוודאות כי העיריה הרגה מהמגרת התקציבית או אתמה על התקשי רדות. עם קבלנים וספקים בלי מכרזים כשוק, וכל ניסיונותיו להביא את מועצת העיריה להחלטה שתי אסור התנאות כאלו עלו בתוהו, חיפש — ומצא — סעד משפטי. בג"ץ. אסר את אשר לא אסרה המועצה. אך הרבים הזורים על עצמם ומתבטאים בעיקר בימים בהם מאשרת המועצה את התקציב הש נתי. "שאמנד לגלם בתוכם את המציאות הכלכלית המבהרת של העיריה, את עיריה זאת קרייתיותה בהשכמה הנמוכה ביותר אפשרית לכל אשר יסוד להבטח התקציב הטאיה לכך שלמה לזה. אשר הזלים כראות ציבור על המריצות ועל הטיבוטים שיעשו בספסי העיריה" מרבים של צוקר בישיבת המועצה ב־20 באפריל השנה.

גם כשהוא מרבה על חריגות ועל עקיפת חוקים, אין אריה צוקר מרים את קולו ואין מרבים בו ביטה לא חגגו אישי. הוא נושף מדי פעם קצת עשן רוגזי מתוך המקטרת שלו ומנה אותו את חטאי הבירוקרטיה קרטיה העירונית, כמו ספר כבשים לפני שיגה, בשלוה, בנינוחות, בר וגע. בישיבה האחרונה של המועצה ב־11 מאי, לא היה באולם הקהלים הדרוש לקבלת החלטות מחייבות. שלושה חברי מועצה מהטיבה הליב ולית ישבו במסדון ולא ענו לבקשתו של צ"ץ לבוא בחדרון הדיון. הקוף גיזל עגלים לבשר, הלך ומתנה מצויר. אמנם הזמנה לו ליעקב אשכול שנה אחת קשה, 1981, כשמחיר הבשר יוד מתנה לעלות, אך הוא ספג את הנפסדים, המשיך ועלה על דרך הטלן.

כאמור — יעקב אשכול הוא ס־פור הבלהה, הארם הנכון במקום הנ־סן, הקלאי מצליח. כאמור — אין לו, ליעקב אשכול, חזנות בחשבון המשק המשפחתי שלו, אלא עודף בסמי הנסמר לרשותו. ולמרות כל אלה, נמצא בעצם יעקב אשכול במצב של פשש רגל — כחלק מן המשבר רשת כולו, שלו 12 מיליון דולר חובות. והבנים עליו ומאיי מים לחתיכה. אפשר אף להניח יעקב אשכול הוא בעצמו של פשש רגל יחד עם כ־30 הישובים המקלאיים של רשת הנגלן, עם חוב מסוים של 150 מיליון דולר. הוב, שלדברי ראש המועצה האחרון, איתן ליס — גם הוא חבר מושב רמתן, אין אפשרות שהישובים האלה יעמדו בו.

★ ★ ★

בספוף 1981 — עבדות. המצבת בהאמן המשותף של מוסדות המש־שבים ומוסדות המקומיים, "הוכנית רבבותיים" לפיתוח רשת הנגלן. לפי הוכנית הזאת, בחמש שנים מן מוסדות תוח מוארן, ב־1982 ועד 1987, אמורה היתה אוכלוסיית האחוד לגדל ב־20 אלף איש ולהגיע ב־1987 — זאת אומרת בעוד שנה בלבד — ל־26,700 תושבים. הוב הרבבותיים" האלה, היה אמור לבוא עם פיתוח "בירת רשת הנגלן" — העיר קצרין ועוד שלושה מרכזים אחרים אותרים. אך גם לישובים המקלאיים הוכנה תוכנית אוכלוסין שבכל זאת הגיעה ל־2500 תושבים. מכאן, הוי כבר מסקנה שלי ולא של המתיישבים המרשים בישובים אחר רים של הרמה הא אפס, אי אפילו פחות מזה. היו אנשים מתיישבים חדשים שהגיעו לישובי הרמה. אך אלה מאזנים בקושי את העתנים, וזה נכון בעיקר לגבי הקיבוצים (המזולזה בקיבוצים היא בערך 300 אחוז", מרגן אפרתן בן־צבון.

אך הפיתוח האיטי של האזור אינו מראיג היום את בניני הישוב — לא את איתן ליס, ולא את סגנו מעין יוזון. "אנחנו בעצמנו הורדנו את הרגל של הפיתוח, וזה חמור", אומר אפרתן בן־צבון. מה שמראיג אותם, זה המצב הקיים, הכל סטרדום — לשמור על הקיים, והקיים — הוא מוכרב ביזוזה: מצד אחד משקים חקלאיים מוצלחים יחסית, ביניהם מוצלחים מאוד, בעיקר בדרום רשת הנגלן, והמעולים ברוחו תפעולי ניכר; ומצד שני — וזה מפלצתי שהצבור לסכום של 130 מיליון דולר. כדי להתגבר על החוב הזה הם נדרשים לשלם 30 מיליון דולר בשנה, במשך חמש שנים — הסכום הזה מעל ומ־עבר ליכולתם.

איך מגיעים לוזבות כאלה? חלק מזה הם "דמי ליסור" (דמה בעלה), בשפה המשולרת, מרגן בן־צבון, בעיקר בצפון, באזורים בהחלט, שם נעשה הרבה ניסיונות־בעל. כדי לסמא את הבירולים המתאימים. גם המשבר הכלכלי בחקלאות תרם לא מעט. אך לרוב הוזבות יסוד אחר, מרגן אפרתן ליס, במשך שש השנים האחרונות יד הקציב החתישבות שהחדים לרמה ב־20–30 מיליון דולר בשנה, ל־7 מיליון בלבד. "בזמן שהיה כסף בשפע, הא נשפך לרוחה ושמרתן, ולא לכאן", אומר אפרתן. אך הישובים רצו להתפתח. מצד אחד היה זה חיוני כדי להתקיים, מצד שני — זו היתה גם האחריה. לקוח בסוף, שנראה לא זול. מהבנקים, לקוח — באותם הנאים — מאיתנו קניות.

המשך ברור. עצירת האינפלציה והמדיניות הכלכלית השפיעו כאן כמו בענפים אחרים של המשק. חברי פתאום כי ריבית ישראלית הא 80 אחוז שנתית ולפעמים אף יותר. המצוקה, שאיש לא תיזום אליהם בריצות לפני שלוש או ארבע שנים, הפכו למפלצת. הכי איימת לפרוף את הכל.

הישובים, בעיקר הישובים הע־שירים של דרום רשת הנגלן, הפכו מיליונרים מדומים לפרשני רגל. "אין שום עניין עזוב בבמיות משטעותיות, אך יש אמיתה של עזבה", אומר אפרתן בן־צבון. "כשאתה חיל עזבה ממש. זאת הזיה קסטרופה. מהפך של רבר מרוכז. בכל רשת הנגלן, ב־1100 משפחות בלבד".

אנשים על הרמה (א')

סיפור הצלחה עם פשיטת רגל

מאת רן כסלו

"במשך כל השנים חשבתי את עצמי לאדם העושה את הדברים הנכונים. קצין בסיירת, איש התיישבות חדשה, חקלאי מצליח. עכשיו פתאום מסתכלים עלי כמו על פרויט, שדורש כסף ציבורי כדי להתקיים. פתאום אני כישלון."

יעקב אשכול הוא סיפור הבלהה. בן נהלל (בעצם נכי נהלל — סבא וסבתא הין בין הראשונים), מושביק מבטן ולידה, שאוהב ומדע את הזקלאות. למד באוניברסיטת חיפה מינהל מושבים ועבודה חקיאלית. אך ב־1975 הפסיק כדי להצטרף לשרשב רמת (רמת אז לבנות את בתי קבע והחדיעו לנו שזה המון להצטרף, אחרת נצטרך להמתין עוד מספר שנים", וזא מספר). הוא איבנו מצטער על הפסקת לימודיו, הוא מרגיש שהשיג בדיוק מה שרצה הצטרף להתיישבות חדשה וכנה משק חקלאי לתפארת.

מזה למעלה משנה מתגורר יעקב אשכול, עם אשתו ושלוש בנותיו, בבית חדש, אותו הוא בנה על יסר דות הבית המקורי. זהה בעצם וילה מפוארת. גם בסנדרים של אחדי וילות אקסקלוסיוות סביב תל־אביב שתי קומות מתוכנות היטב, שישה חדרים, שלוש מערכות שירו תים, חדר־אורחים ענק ומרוהט היטב, הוילה, יחד עם המשבר מלו. משקיעה מנובה של 210 מטר על תנוף המסרף של כנרת. מושב רמתן ממוקם על המרדונות הדרומיים של רמת הנגלן, בגובה פני הים, גובה אפס לעומת מינוס 210 מטר של פני הכנרת.

את הבית הוא בנה בכבלן עצמי, ובגלל זה הגליה לגמרי את הבנייה בחלל: 55 אלף דולר בלבד. זאת ועוד: ההתאמה כולה היתה לפני שנה בלבד, אך על חשבונו אחרים במשבר לא רוכן כל זה: חשבונו עומד על העודף. זהי תוצלה של משק חקלאי מצליח, נושא רחחים נאים, כמו כל האחרים במשבר. יעקב מגדל על ארבעים הזנים של בחלוצ גזרלים מכרסרים בגנות, מגנו, אבוקדו, תמרים. הוא גם שותף בפרדס האשכוליות, המעובד על ידי חברי המשבר במשותף. אך עיקר הבלתה, היא בצנף שאותו הוא פיתח במקום בידול בתן שהיה עליו לנהל לפי הקלוקה מקורית במשבר, ושל"א הנאים לאדפי ולשאיפות שלו" לדברי. הצנף גידול עגלים לבשר, הלך ומתנה מצויר. אמנם הזנה לו ליעקב אשכול שנה אחת קשה, 1981, כשמחיר הבשר יוד מתנה לעלות, אך הוא ספג את הנפסדים, ומשיך ועלה על דרך הטלן.

כאמור — יעקב אשכול הוא ס־פור הבלהה, הארם הנכון במקום הנ־סן, הקלאי מצליח. כאמור — אין לו, ליעקב אשכול, חזנות בחשבון המשק המשפחתי שלו, אלא עודף בסמי הנסמר לרשותו. ולמרות כל אלה, נמצא בעצם יעקב אשכול במצב של פשש רגל — כחלק מן המשבר רשת כולו, שלו 12 מיליון דולר חובות. והבנים עליו ומאיי מים לחתיכה. אפשר אף להניח יעקב אשכול הוא בעצמו של פשש רגל יחד עם כ־30 הישובים המקלאיים של רשת הנגלן, עם חוב מסוים של 150 מיליון דולר. הוב, שלדברי ראש המועצה האחרון, איתן ליס — גם הוא חבר מושב רמתן, אין אפשרות שהישובים האלה יעמדו בו.

★ ★ ★

רמתן, מושבם של איתן ליס ויעקב אשכול, הוא אולי הדוגמה הטובה ביותר לכמה. 75 משפחות חיות בו היום. בעיקר יוצאי מושבים וקיבוצים במרכז ובצפון הארץ, שהי גיעו לכאן אחרי שירות בחיירות קרביות ואף מוסרות שביניהן, ולאחר שלבים אלה או אחרים של לימודים אקדמיים. הגיל הממוצע במושב הוא 35. הצעיר ביותר הוא בן 28, המבוגר — בן 47. רוב רוחם — ילדי הארץ, אך גם יוצאי תימן, וגם כאלה שהגיעו מדרום אפריקה או מאוה"ב.

הקבוצה הראשונה שהתיישבה כאן ב־1969 היו יוצאי טבעון, שהשתחררו אחרי מלחמת ששת הי־מים מיחידת הצנחנים. מנחילה בכפר עדני נטוש. סקופיה, ב־1971 בנו, בשטח בן נמצא היום כפר הנופש את "המשלשים". קוב־גים קטנים, בנויים בחתי קיים, ברמה גבוהה למדי. ייעודם לא היה אז ברור לגמרי: חשבו על בית־ספר שדה, אך היו גם רעיונות של כניסה לעסקי הדיירות. כעבור נוסף לוד קלאות המרשב, ביעדיים — עברו חברי המרשב הצעיר להתגורר ב"משלשים" ואלה המשיכו בבר יות בתי קבע. כ־70 מטר גבוה יותר.

מיד אחרי מלחמת יום הכיפורים (תושבי המרשב פנו במלחמה, אך הסדרים לא הגיעו עד אליו, נעצרו בגמלא השכנה) התחילו לעבור לבתי קבע והתהליך הסתיים בתי חילת 1985. אז קיבלו תוכניות מפורטלות של כניסה לעסקי הנ־יידות צורה מעטת יותר: התחבור להגוך את 28 "המשלשים" לכפר נופש. אך התוכנית עדיין לא הגיעה אז לכלל ביצוע. הסכנות פנתה לחרבה בבקשה לאכזר את בתי הקייט לשנתיים, כמחנה־מעבר לקבוצה מיוחדת של עולים מברית המועצות, קבוצת "עליית 70", של מנדסים ובעלי מקצועות סבירים אחרים, שעלו במשותף ובקשו להקים יישוב תעשייתי מתקדם.

היו לבטים במרשב בנוסף הנחליטו להענות לבקשת הסוכנות, לא מעט בגלל הסכין החלוני של הקבוצה. אלא שמהוקלוזיות האלו לא נשאר הרבה. שנתיים ומכן לחמש שנים. חמש שנים הספיקו כדי שבקבוצת "עליה 70" תתחיל להתפורר. כשע־זבו מוקרשלן, התחלקו לשני יישו־בים, אחד ברמת הנולן והשני בר־ליל העליון. היום, נשארו מהם בישובים אלה, מעטים, אם בכלל.

ב־1980 נכנס המרשב רמת סוף־סוף לעסקי הדיירות. הוא לא היה יחיד ברמת הנולן. ב־20 יישובים ברמה קשורים למפעלי דיירות — מנוה אטיב ואחר המרמן בצפון ועד לחמת גדר בדרום הרמה. ברמות הוחלו מכבר נופש הסיטר ל־28 המשלשים עוד 20 בתי עץ — בעין קרחונים קטנים. אך זה לא היה מספיק. לפי הנחשיב הכלכלי נבנה שסרי שהפסק יהיה סראי יש לספק לפחות 120 יחידות ולא 48. חברי רמות "הלם על נחלל", תיכנו ובנו מלון, 80 חדרים, ברכה של ארבעה מסבים.

הם בנו מלון יפהפה, וכפר הנופש הפך אכנס לעניי רחוקי של המרשב. נוסף לעניני החקלאות שלו. אך כך גם נתגרה הבעיה: המלון נבנה ב־1984, כאשר הבקר הפסיק לחתום. והשקעה של 7 מיליון דולר, באה ברובה מן הבנקים. חוב החלק העיקרי של 12 מיליון דולר חוב המרשב.

★ ★ ★

החלק האחר של החוב, הם חובות החברים. גם המשקים הפרטיים בר־מות המרשב לשנה עגמים ודרים. פה ושם גם השקיעו בחוזה. בחר־חבת בתים למשל. יעקב אשכול הוא אחד היחידים שאין לו חוב אישי. החוב הנחשב בנסכל ברמת כניע ל־40, 50 אלף דולר למשפחה. "אלה הם האנשים שלפני שנה או שנה חצי היה להם חוב של 15 או 20 אלף דולר. היחיד זה ריבית", אומר יעקב אשכול.

אבל יש גם כאלה שעברו את גבול הנסבל. שכנה, אי עשר כפר חוח ברמת עברו את הגבול הקריטי של 150 אלף דולר. עבורם הכל נגמר. עבם מנהל המרשב מרים על פרישה. כי להתחתר בעבודת של משפחות אלה. אבל המצב אינו פשוט. יבת הנחלה ברמה שעד לפני שלוש שנים היה להם חוב ביקוש רב — על כל מקק פנוי היו אז 20 מועמדים — נמצאים היום בנצב של "מוכים בלבר". המחיר הבירוי שאפשר להוציא על בית מחוהב, 40 דונם אדמה חכירה מינ. הא 50 אלף דולר בלבר. מהבעיה הרבר. שאלה שיעזו אם רמת. "עזבו מחוסר־כל. ופריין יישאר חוב של כ־100 אלף דולר שבו יתייב המרשב מלה. "עכרה מקרים כאלה. זה מיליון דולר של חובנסבי לחרבה. ומסמעותו שעד כמה מחפשות אלה אז מוסרות שבינתן, ולאחר שלבים אלה אז אחרים של לימודים אקרמים. הגיל הפרפיני במרשב הוא 35. הצעיר ביותר הוא בן 28, המבוגר — בן 47. רוב רוחם — ילדי הארץ, אך גם יוצאי תימן, וגם כאלה שהגיעו מדרום אפריקה או מאוה"ב.

הקבוצה הראשונה שהתיישבה כאן ב־1969 היו יוצאי טבעון, שהשתחררו אחרי מלחמת ששת הי־מים מיחידת הצנחנים. מנחילה בכפר עדני נטוש. סקופיה. ב־1971 בנו, בשטח בן נמצא היום כפר הנופש את "המשלשים". קוב־גים קטנים, בנויים בחתי קיים. ברמה גבוהה למדי. ייעודם לא היה אז ברור לגמרי: חשבו על בית־ספר שדה, אך היו גם רעיונות של כניסה לעסקי הדיירות. כעבור נוסף לוד קלאות המרשב, ביעדיים — עברו חברי המרשב הצעיר להתגורר ב"משלשים" ואלה המשיכו בבר יות בתי קבע. כ־70 מטר גבוה יותר.

מיד אחרי מלחמת יום הכיפורים (תושבי המרשב פנו במלחמה, אך הסדרים לא הגיעו עד אליו, נעצרו בגמלא השכנה) התחילו לעבור לבתי קבע והתהליך הסתיים בתי חילת 1985. אז קיבלו תוכניות מפורטלות של כניסה לעסקי הנ־יידות צורה מעטת יותר: התחבור להגוך את 28 "המשלשים" לכפר נופש. אך התוכנית עדיין לא הגיעה אז לכלל ביצוע. הסכנות פנתה לחרבה בבקשה לאכזר את בתי הקייט לשנתיים, כמחנה־מעבר לקבוצה מיוחדת של עולים מברית המועצות, קבוצת "עליית 70", של מנדסים ובעלי מקצועות סבירים אחרים, שעלו במשותף ובקשו להקים יישוב תעשייתי מתקדם.

היו לבטים במרשב בנוסף הנחליטו להענות לבקשת הסוכנות, לא מעט בגלל הסכין החלוני של הקבוצה. אלא שמהוקלוזיות האלו לא נשאר הרבה. שנתיים ומכן לחמש שנים. חמש שנים הספיקו כדי שבקבוצת "עליה 70" תתחיל להתפורר. כשע־זבו מוקרשלן, התחלקו לשני יישו־בים, אחד ברמת הנולן והשני בר־ליל העליון. היום, נשארו מהם בישובים אלה, מעטים, אם בכלל.

ב־1980 נכנס המרשב רמת סוף־סוף לעסקי הדיירות. הוא לא היה יחיד ברמת הנולן. ב־20 יישובים ברמה קשורים למפעלי דיירות — מנוה אטיב ואחר המרמן בצפון ועד לחמת גדר בדרום הרמה. ברמות הוחלו מכבר נופש הסיטר ל־28 המשלשים עוד 20 בתי עץ — בעין קרחונים קטנים. אך זה לא היה מספיק. לפי הנחשיב הכלכלי נבנה שסרי שהפסק יהיה סראי יש לספק לפחות 120 יחידות ולא 48. חברי רמות "הלם על נחלל", תיכנו ובנו מלון, 80 חדרים, ברכה של ארבעה מסבים.

הם בנו מלון יפהפה, וכפר הנופש הפך אכנס לעניי רחוקי של המרשב. נוסף לעניני החקלאות שלו. אך כך גם נתגרה הבעיה: המלון נבנה ב־1984, כאשר הבקר הפסיק לחתום. והשקעה של 7 מיליון דולר, באה ברובה מן הבנקים. חוב החלק העיקרי של 12 מיליון דולר חוב המרשב.

★ ★ ★

אך נוסף לאלה שצריך להתביא מן המרשב, יש גם הטובים. שעמנים. "משך כל שנות קיום רמת הקוד מה, עזבה את המקום רק מישהו אחת — הם חזרו לקיבוץ. בחדרים אחרונים עוכר שני משפחות. אחת לזנה עבורה בחדל. הפנינה מקבר צת הראשונים, חזרה לטבעון," אומר יעקב. "יש עוד חמש. אי סיס מספר חוח, מן המחנה, שבדרמות על עזיבה."

כאשר נפרדים ליד שער ביתו היפה הבחוחה, אומר יעקב אשכול: "אתה יודע מה כאב לי בביחוחה? משך כל השנים הבטחתי את עצבי לאדם העובה את הדברים הנכונים. קצין בסיירת, איש התיישבות חדשה, חקלאי מצליח. עכשיו פתאום מסתכלים עלי כמו על פרויט, שדורש כסף ציבורי כדי להתקיים. פתאום אני כישלון."

(המשך הכתבה בעמוד ד')

לקראת קיץ של יובש

המחסור החריף במים לא נגרם דווקא בגלל השנים השחונות האחרונות, אלא בגלל שימוש בזבזני בעבר וניצול־יתר

מאת מיכאל גרטי

התפוחים של השנה הבאה יהיו קטנים יותר. לא ממש מצומקים, אבל בהחלט לא פרי שמחי מפואר הראוי למבקש לפרוץ את קליפתו מרוב עסיסיות. רוב הפרדסנים כבר קיבלו הודעות שמכסות המים שלהם יקוצצו ב־10 אחוזים, חוקר לאים אחרים בחשבים ובקיבוצים יידרש לקצץ את השימוש במים ב־5 עד 15 אחוזים. החוקלאים של 1986 יכולים לחשב מוראות מתוכ טית קרה את הנזקים שיגרמו להם מתוצאה מהקטנת כמות המים שנע מור לרשותם. בנבכיות המים נער כים הפעם לא רק לחטלת קנסות על הריהה מבכמות, אלא אף לסגירה ממשית של הברזים. בעיית המחסור במים אינה בעייה של חצות ותשלר בים אלא. של מגורים שקרקעות חשופה ומרקה מיובש. ושל מי בארות שכבר פתה גוברת בהם המליחות.

שלוש שנים שחונות הביאו את משק המים אל המשבר החמור ביותר בתולדותיו. אולי לא שנות בצורת על פי הגדרת קרן הגשמים, אך שנים בהן כמות המשקע שירדה בישראל, לא הספיקה למלא את הזסר. שלושה חודשים שלאחריהם מתחילות לחלחת בבאות הגם המשמרות ביותר של מנסי המים אלה שהתריעו זה שנים מפני ניצול היתר של המשאב. היום הזה מבכר לבחון לגעם בעצמו. בקר: "עד 1977 הייתי עובר מרינה והיתי מקיר שמה בכפר סבא וכשהגעתי למשרה של סגן בנכ מס הכנסה אמרתי לעצמי שה גיע הזמן לצאת לפנסיה מוקדמת. לקחתי את הפיצויים ויצאתי לעשות דים משגעים. מילוי בעולם. קראתי את כל הספרים שלא הספקתי לקראם לפנים והגיתי מכל רגע. כעבור שש שנים, כשב־

מאת רון כסלו

"במשך כל השנים חשבתי את עצמי לאדם העושה את הדברים הנכונים. קצין בסיירת, איש התיישבות חדשה, חקלאי מצליח. עכשיו פתאום מסתכלים עלי כמו על פרויט, שדורש כסף ציבורי כדי להתקיים. פתאום אני כישלון."

יעקב אשכול הוא סיפור הבלהה. בן נהלל (בעצם נכי נהלל — סבא וסבתא הין בין הראשונים), מושביק מבטן ולידה, שאוהב ומדע את הזקלאות. למד באוניברסיטת חיפה מינהל מושבים ועבודה חקיאלית. אך ב־1975 הפסיק, כדי להצטרף לשרשב רמת (רמת אז לבנות את בתי קבע והחדיעו לנו שזה המון להצטרף, אחרת נצטרך להמתין עוד מספר שנים", וזא מספר). הוא איבנו מצטער על הפסקת לימודיו, הוא מרגיש שהשיג בדיוק מה שרצה הצטרף להתיישבות חדשה וכנה משק חקלאי לתפארת.

מזה למעלה משנה מתגורר יעקב אשכול, עם אשתו ושלוש בנותיו, בבית חדש, אותו הוא בנה על יסר דות הבית המקורי. זהי בעצם וילה מפוארת. גם בסנדרים של אחדי וילות אקסקלוסיוות סביב תל־אביב שתי קומות מתוכנות היטב, שישה חדרים, שלוש מערכות שירו תים, חדר־אורחים ענק ומרוהט היטב. הוילה, יחד עם המשבר מלו. משקיעה מנובה של 210 מטר על תנוף המסרף של כנרת. מושב רמתן ממוקם על המרדונות הדרומיים של רמת הנגלן, בגובה פני הים, גובה אפס לעומת מינוס 210 מטר של פני הכנרת.

את הבית הוא בנה בכבלן עצמי, ובגלל זה הגליה לגמרי את הבנייה בחלל: 55 אלף דולר בלבר. זאת ועוד: ההתאמה כולה היתה לפני שנה בלבר, אך על חשבונו אחרים במשבר לא רוכן כל זה: חשבונו עומר על העודף. זהי תוצלה של משק חקלאי מצליח, נושא רחחים נאים, כמו כל האחרים במשבר. יעקב מגדל על ארבעים הזנים של בחלוצ גזרלים מכרסרים בגנות, מגנו, אבוקדו, תמרים. הוא גם שותף בפרדס האשכוליות, המעובד על ידי חברי המשבר במשותף. אך עיקר הבלתה, היא בצנף שאותו הוא פיתח במקום בידול בתן שהיה עליו לנהל לפי הקלוקה מקורית במשבר, ושל"א הנאים לאדפי ולשאיפות שלו" לדברי. הצנף גידול עגלים לבשר, הלך ומתנה מצויר. אמנם הזנה לו ליעקב אשכול שנה אחת קשה, 1981, כשמחיר הבשר יוד מתנה לעלות, אך הוא ספג את הנפסדים, ומשיך ועלה על דרך הטלן.

כאמור — יעקב אשכול הוא ס־פור הבלהה, הארם הנכון במקום הנ־סן, הקלאי מצליח. כאמור — אין לו, ליעקב אשכול, חזנות בחשבון המשק המשפחתי שלו, אלא עודף בסמי הנסמר לרשותו. ולמרות כל אלה, נמצא בעצם יעקב אשכול במצב של פשש רגל — כחלק מן המשבר רשת כולו, שלו 12 מיליון דולר חובות. והבנים עליו ומאיי מים לחתיכה. אפשר אף להניח יעקב אשכול הוא בעצמו של פשש רגל יחד עם כ־30 הישובים המקלאיים של רשת הנגלן, עם חוב מסוים של 150 מיליון דולר. הוב, שלדברי ראש המועצה האחרון, איתן ליס — גם הוא חבר מושב רמתן, אין אפשרות שהישובים האלה יעמדו בו.

★ ★ ★

בספוף 1981 — עבדות. המצבת בהאמן המשותף של מוסדות המש־שבים ומוסדות המקומיים, "הוכנית רבבותיים" לפיתוח רשת הנגלן. לפי הוכנית הזאת, בחמש שנים מן מוסדות תוח מוארן, ב־1982 ועד 1987, אמורה היתה אוכלוסיית האחוד לגדל ב־20 אלף איש ולהגיע ב־1987 — זאת אומרת בעוד שנה בלבר — ל־26,700 תושבים. הוב הרבבותיים" האלה, היה אמור לבוא עם פיתוח "בירת רשת הנגלן" — העיר קצרין ועוד שלושה מרכזים אחרים אותרים. אך גם לישובים המקלאיים הוכנה תוכנית אוכלוסין שבכל זאת הגיעה ל־2500 תושבים. מכאן, הוי כבר מסקנה שלי ולא של המתיישבים המרשים בישובים אחר רים של הרמה הא אפס, אי אפילו פחות מזה. היו אנשים מתיישבים חדשים שהגיעו לישובי הרמה. אך אלה מאזנים בקושי את העתנים, וזה נכון בעיקר לגבי הקיבוצים ("המזולזה בקיבוצים היא בערך 300 אחוז", מרגן אפרתן בן־צבון.

אך הפיתוח האיטי של האזור אינו מראיג היום את בניני הישוב — לא את איתן ליס, ולא את סגנו מעין יוזון. "אנחנו בעצמנו הורדנו את הרגל של הפיתוח, וזה חמור", אומר אפרתן בן־צבון. מה שמראיג אותם, זה המצב הקיים, הכל סטרדום — לשמור על הקיים, והקיים — הוא מוכרב ביזוזה: מצד אחד משקים חקלאיים מוצלחים יחסית, ביניהם מוצלחים מאוד, בעיקר בדרום רשת הנגלן, והמעולים ברוחו תפעולי ניכר; ומצד שני — וזה מפלצתי שהצבור לסכום של 130 מיליון דולר. כדי להתגבר על החוב הזה הם נדרשים לשלם 30 מיליון דולר בשנה, במשך חמש שנים — הסכום הזה מעל ומ־עבר ליכולתם.

איך מגיעים לוזבות כאלה? חלק מזה הם "דמי ליסור" (דמה בעלה), בשפה המשולרת, מרגן בן־צבון, בעיקר בצפון, באזורים בהחלט, שם נעשה הרבה ניסיונות־בעל. כדי לסמא את הבירולים המתאימים. גם המשבר הכלכלי בחקלאות תרם לא מעט. אך לרוב הוזבות יסוד אחר, מרגן אפרתן ליס, במשך שש השנים האחרונות יד הקציב החתישבות שהחדים לרמה ב־20–30 מיליון דולר בשנה, ל־7 מיליון בלבר. "בזמן שהיה כסף בשפע, הא נשפך לרוחה ושמרתן, ולא לכאן", אומר אפרתן. אך הישובים רצו להתפתח. מצד אחד היה זה חיוני כדי להתקיים, מצד שני — זו היתה גם האחריה. לקוח בסוף, שנראה לא זול. מהבנקים, לקוח — באותם הנאים — מאיתנו קניות.

המשך ברור. עצירת האינפלציה והמדיניות הכלכלית השפיעו כאן כמו בענפים אחרים של המשק. חברי פתאום כי ריבית ישראלית הא 80 אחוז שנתית ולפעמים אף יותר. המצוקה, שאיש לא תיזום אליהם בריצות לפני שלוש או ארבע שנים, הפכו למפלצת. הכי איימת לפרוף את הכל.

הישובים, בעיקר הישובים הע־שירים של דרום רשת הנגלן, הפכו מיליונרים מדומים לפרשני רגל. "אין שום עניין עזוב בבמיות משטעותיות, אך יש אמיתה של עזבה", אומר אפרתן בן־צבון. "כשאתה חיל עזבה ממש. זאת הזיה קסטרופה. מהפך של רבר מרוכז. בכל רשת הנגלן, ב־1100 משפחות בלבר".

המישנה ליועץ המש

هكذا من الأصل

תמורות בכלכלת העולם

לדידן של המדינות המפותחות, להוציא את בריה"מ, מגזר המוצרים הבסיסיים נרחק לשוליים. כלכלת חומרי־הגלם התנתקה מהכלכלה התעשייתית. ייצור מוגבר במדינות מפותחות משמעו עתה תעסוקה פוחתת של עובדי הצווארון־הכחול. כלומר, חל נתק בין ייצור לתעסוקה. חברה, תעשייה או מדינה שלא יגדילו ברבע המאה הבא את הייצור בשיעור ניכר ובד בבד יצמצמו חדות את כוח העבודה של הצווארון־הכחול, לא יוכלו לצפות להישאר תחרותיות

מאת פיטר דרוקר

המאמר תורגם והודפס מי תרש ברשות "עדין אפיירים" אביב 1986. קפיריים 1986 של המערכה ליחסי הון בע"מ. פיטר דרוקר הוא פרופסור של קרן קלארק למדעי החברה ולמי הל בבית־הספר למנהל אר־ ניבר־סיטה קלרמונט, קליפור־ ניה. ספרו "גבולות הניהול" יפורסם הקיץ.

מדברים כיום על "כלכלת העולם המשתנה". בראש לשעון שכלכלת העולם אינה "משתנה": היא כבר השתנתה — ביסודותיה ובתשתיתה — ומכיר ביחסי שהשינוי הוא בלתי הפיך. פחות או יותר במרוצת העשור האחרון, התחוללו שלושה שינויים בסיסיים בעצם המרקם של כלכלת העולם:

★ כלכלת המוצרים הבסיסיים "התנתקה" מהכלכלה התעשייתית.

★ בכלכלה התעשייתית "התנתק" הייצור מהתעסוקה.

★ תגובות הון במקום מוצר (הן במוצרים והן בשירותים) היו לכוח המניע של כלכלת העולם. שני אלה לא בדיוק התנתקו זה מזה, אך הקשר הנעוף, וגרוע מכך: הוא שוב אינו ניתן לחיזוי.

שינויים אלה הם מתמידים ובלתי מתחדשים. אפשר שלא נבין לעולם מה גרם אותם — הסיבות לשינוי כלכלי הן רק לעתים נדירות פשוטות. זמן רב עשוי להלוף בטרם יזהו תיאורטיקנים כלכליים כי אכן התחוללו שינויים בסיסיים, וזמן רב יותר — בטרם יתאימו את התיאו־ריות שלהם להסברתם. מעל לכל, אין ספק שיגלו היסוס רב להודות שהכלכלה העולמית היא השלטת, ולא המאקרו־כלכלה של האומה מרגע שבה מתמקדות עדיין באורח בלעדי מרבית התיאוריות ה־ כלכליות. אולם זהו הלקח הבראו של סיפורי ההצלחה בעשרים השנים האחרונות — של יפן ודרום־קוריאה, של גרמניה המערבית (למעשה, דוגמה מרשימה יותר אף כי הרבה פחות ראוותנית מיפן), ושל הצלחה גדולה אחת בתוך ארצות־הברית, התפנית והעליה המהירה של ניד־ איגלנד התעשייתית שרק לפני עשרים שנה נחשבה על ידי הכל גוטסת.

מישמי הכלכלה, כמשל ובעבר קיים, אינם יכולים להכות לתיאוריה חדשה. הם חייבים לפעול. ולפעולה תיהם סיכוי רב יותר להצליח ככל שיתבססו יותר על המציאות החדשה של כלכלה עולמית שהשתנתה.

ראשית, הבה נשקול את כלכלת המוצרים הבסיסיים. התמוטטות מ־ חירי חומרי־הגלם (מזרע מצמח) בה־ 1977 ובמשכה — כשהיא מעב־ סקת רק פעם אחת (מיד לאחר בהלת הנפט של 1979) בהתפרצות ספקולטיבית שארכה פחות משישה חודשים. בעקבותיה באה חידידה המהירה ביותר במחירי חומרי־הגלם שנרשמה אי־פעם. בתחילת 1986 ירדו מחירי חומרי־הגלם לשפל הנ־ מוך ביותר בהיסטוריה המתועדת, בהשוואה למחירי מוצרים מקוצרות ושירותים. כללית, ירדו המחירים לשיעורים הנמוכים ביותר של תקופת השפל הכלכלי הגדול, ובמקרים מסוימים (למשל עופרת ונחושת) אף היו נמוכים משיעוריהם ב־1932.

התחזיות הוסרכו

התמוטטות המחירים האחרונה ה־ ביקוש עומדים בניגוד מרהים לתחזיות שהועלו בביטחון. לפני עשר שנים הכריז "מועדון רומא", שמחבר נואש בכל חומרי־הגלם יהיה כורה המציאות במחצית 1985. ב־1980, "דו"ח שנת אלפיים ה־ גלובאלי לשיאה הכניסה למאה ה־21" של ממשל קרטר קבע, כי הביקוש העולמי למזון יעלה ב־ תמורה במשך עשרים שנים לפחות, כי "ייצור המזון הכלל־עולמי יגדל, חוץ ממדינות מתפתחות, וכי מחירי מזון ריאליים יתכלו. תחזית זו מטייעת להסביר מדוע קנו חוזאים אמריקאים את כל הקרקעות החקלאיות המרגות. והעמיסו כך על עצמם נטל חובות.

בניגוד לכל אותן הציפיות, ה־ תפוקה החקלאית העולמית עלתה למעשה בכמעט שליש בין 1972 ו־1985, לשיא חסר תקדים. היא עלתה בכחידות רבה יותר בחיפות מפתחות, בארות דומה עלה ייצורם של כל מוצרי היערות, מחכות ומחצבים — כן 20 אחוז ל־35 אחוז בעשר השנים האחרונות — וגם הפעם העלית הגרולות ביותר נרשמו במדינות הפחות מפותחות. אין שום סיבה ולו: הקלה ביותר להאמין ששיעורי גידול אלה יואטו. למרות התמוטטותם של מחירי חומרי־הגלם. אכן, בחידה שהרבים נוגעים בתחזית הקלאית, העליה הגדולה ביותר טרם הזי־ הוללה.

אולי אף מרהים יותר מהגיבוי בין התחזיות למה שקרה, היא העובדה שהתמוטטות בכלכלת חומרי־הגלם כמעט שלא השפיעה על הכלכלה התעשייתית העולמית. אם על פי תיאוריה מחוורת העסקים נחשב עניין אחד "מחכון" מעבר לכל ספק, הרי היתה זו האמונה שירידה תלולה ומתמשכת במחיר חומרי־הגלם מביאה באופן בלתי נמנע ובטוח של 18–20 חודש לשפל כלל־עולמי בכלכלה התעשייתית.

בעוד שהכלכלה התעשייתית של העולם כיום אינה "נורמלית" על פי הגדרה כלשהי של המושג, היא בהחלט אינה מציה בשפל. למעשה, הייצור התעשייתי במדינות מר־ פתחות שאינן משתייכות לגוש המזרחי מוסיף לעלות בחידגה. אף כי השיעור אטי במקצת באירופה המערבית, כמובן, אפשר שהשפל בכלכלה התעשייתית רק נדחה והוא יכול לפרוץ באמצעות משבר בי־ קאות, שיימנע על ידי משיטות רגל גרוחבת מצד בעלות חוב יצרניות של חומרי־גלם. בין אם הן בעולם השלישי ובין אם הן באוכב. אך זה עשר שנים כמעט שהעולם ה־ תעשייתי מוסיף לתפקד כאילו כלל לא היה משבר של חומרי־גלם. ההסבר היחיד הוא, שלדידן של המדינות המפותחות — מגזר המוצרים הבסיסים נרחק לשוליים. בעוד שקודם היה מרכזי.

במשך שנות העשרים, לפני השפל הגדול, החוקלאים האמריקאים ע־ ריין מצו כמעט שליש מאוכלוסיית ארצם. והתכנות החקלאיות היוו כמעט רבע מהחל"ג. כיום החוקלאים מונים פחות מחמישה אחוזים מ־ האוכלוסיה ומיעוד התכנות הי־ חקלאיות בחל"ג אפילו נמוך יותר. גם אם מובאת בחשבון הערומה שיצרני חומרי־גלם וחקלאים זרים תורמים לכלכלה האמריקאית ב־ אמצעות רכישות של המוצרים התעשייתיים האמריקאיים, הערומה הכללית של כלכלות ייצור חומרי־ גלם וייצור מזון בעולם לתל"ג האמריקאי עומדת לכל היותר על שמינית. במרבית שאר המדינות המפותחות, שיעורו של מגזר חומרי־ הגלם אף קטן מכך. רק בברית המועצות החוזה היא עדיין מעטיקה עיקרית: כמעט רבע מכוח העבודה מועסק במשקים. כלכלת חומרי־ הגלם הנתנקה אינה מהכלכלה התעשייתית.

זה שינוי תשתיתי מרכזי בכלכלה העולמית. בעל השלכות אדירות על המדיניות הכלכלית והחברתית. כמו גם על התיאוריה הכלכלית במדינות מתפתחות ומפותחות כאחד. למשל, לו היה היחס בין מחירי מוצרות מיוצרות למחירי מוצרים בסיסיים (להוציא נפט), דהיינו מזון, מוצרי יערות, מחכות ומחצבים, נשאר ב־1985 כפי שהיה ב־1973, נרעון הסחר האמריקאי יכול היה להיות כמעט רבע מהחל"ג. כיום החוקלאים מונים פחות מחמישה אחוזים מ־ האוכלוסיה ומיעוד התכנות הי־ חקלאיות בחל"ג נמוך יותר. גם אם מובאת בחשבון הערומה שיצרני חומרי־גלם וחקלאים זרים תורמים לכלכלה האמריקאית ב־ אמצעות רכישות של המוצרים התעשייתיים האמריקאיים, הערומה הכללית של כלכלות ייצור חומרי־ גלם וייצור מזון בעולם לתל"ג האמריקאי עומדת מזון בעולם לתל"ג לכל היותר על שמינית. במרבית שאר המדינות המפותחות, שיעורו של מגזר חומרי־ הגלם אף קטן מכך. רק בברית המועצות החוזה היא עדיין מעטיקה עיקרית: כמעט רבע מכוח העבודה מועסק במשקים. כלכלת חומרי־ הגלם הנתנקה אינה מהכלכלה התעשייתית.

זה שינוי תשתיתי מרכזי בכלכלה העולמית. בעל השלכות אדירות על המדיניות הכלכלית והחברתית. כמו גם על התיאוריה הכלכלית במדינות מתפתחות ומפותחות כאחד. למשל, לו היה היחס בין מחירי מוצרות מיוצרות למחירי מוצרים בסיסיים (להוציא נפט), דהיינו מזון, מוצרי יערות, מחכות ומחצבים, נשאר ב־1985 כפי שהיה ב־1973, נרעון הסחר האמריקאי יכול היה להיות כמעט רבע בשליש משיעורו כעת: הוא היה עומד על מאה מיליארד דולר לעומת 150 מיליארד. אפילו נרעון הסחר האמריקאי עם יפן יכול היה להיות נמוך בשליש, כ־35 מיליארד לעומת 50 מיליארד. היצוא החוקלאי האמריקאי היה נרשא רחוקים פי שניים ויותר. ויצוא תעשייתי ל־ לקוחה חשובה של ארצות־הברית, אמריקה הלטינית, היה נשאר בעינו.

לולא התמוטטו מחירי המוצרים הבסיסיים, אולם זהו הלקח הבראו של סיפורי ההצלחה בעשרים השנים האחרונות — של יפן ודרום־קוריאה, של גרמניה המערבית (למעשה, דוגמה מרשימה יותר אף כי הרבה פחות ראוותנית מיפן), ושל הצלחה גדולה אחת בתוך ארצות־הברית, התפנית והעליה המהירה של ניד־ איגלנד התעשייתית שרק לפני עשרים שנה נחשבה על ידי הכל גוטסת.

מישמי הכלכלה, כמשל ובעבר קיים, אינם יכולים להכות לתיאוריה חדשה. הם חייבים לפעול. ולפעולה תיהם סיכוי רב יותר להצליח ככל שיתבססו יותר על המציאות החדשה של כלכלה עולמית שהשתנתה.

ראשית, הבה נשקול את כלכלת המוצרים הבסיסיים. התמוטטות מ־ חירי חומרי־הגלם (מזרע מצמח) בה־ 1977 ובמשכה — כשהיא מעב־ סקת רק פעם אחת (מיד לאחר בהלת הנפט של 1979) בהתפרצות ספקולטיבית שארכה פחות משישה חודשים. בעקבותיה באה חידידה המהירה ביותר במחירי חומרי־הגלם שנרשמה אי־פעם. בתחילת 1986 ירדו מחירי חומרי־הגלם לשפל הנ־ מוך ביותר בהיסטוריה המתועדת, בהשוואה למחירי מוצרות מיוצרות ושירותים. כללית, ירדו המחירים לשיעורים הנמוכים ביותר של תקופת השפל הכלכלי הגדול, ובמקרים מסוימים (למשל עופרת ונחושת) אף היו נמוכים משיעוריהם ב־1932.

התחזיות הוסרכו

התמוטטות המחירים האחרונה ה־ ביקוש עומדים בניגוד מרהים לתחזיות שהועלו בביטחון. לפני עשר שנים הכריז "מועדון רומא", שמחבר נואש בכל חומרי־הגלם יהיה כורה המציאות במחצית 1985. ב־1980, "דו"ח שנת אלפיים ה־ גלובאלי לשיאה הכניסה למאה ה־21" של ממשל קרטר קבע, כי הביקוש העולמי למזון יעלה ב־ תמורה במשך עשרים שנים לפחות, כי "ייצור המזון הכלל־עולמי יגדל, חוץ ממדינות מתפתחות, וכי מחירי מזון ריאליים יתכלו. תחזית זו מטייעת להסביר מדוע קנו חוזאים אמריקאים את כל הקרקעות החקלאיות המרגות. והעמיסו כך על עצמם נטל חובות.

בניגוד לכל אותן הציפיות, ה־ תפוקה החקלאית העולמית עלתה למעשה בכמעט שליש בין 1972 ו־1985, לשיא חסר תקדים. היא עלתה בכחידות רבה יותר במדינות המפותחות מבארות דומה עלה ייצורם של כל מוצרי היערות, מחכות ומחצבים — כן 20 אחוז ל־35 אחוז בעשר השנים האחרונות — וגם הפעם העלית הגרולות ביותר נרשמו במדינות המפותחות. אין שום סיבה ולו: הקלה ביותר להאמין ששיעורי גידול אלה יואטו. למרות התמוטטותם של מחירי חומרי־הגלם. אכן, בחידה שהרבים נוגעים בתחזית הקלאית, העליה הגדולה ביותר טרם הזי־ הוללה.

אולי אף מרהים יותר מהגיבוי בין התחזיות למה שקרה, היא העובדה שהתמוטטות בכלכלת חומרי־הגלם כמעט שלא השפיעה על הכלכלה התעשייתית העולמית. אם על פי תיאוריה מחוורת העסקים נחשב עניין אחד "מחכון" מעבר לכל ספק, הרי היתה זו האמונה שירידה תלולה ומתמשכת במחיר חומרי־הגלם מביאה באופן בלתי נמנע ובטוח של 18–20 חודש לשפל כלל־עולמי בכלכלה התעשייתית.

בעוד שהכלכלה התעשייתית של העולם כיום אינה "נורמלית" על פי הגדרה כלשהי של המושג, היא בהחלט אינה מציה בשפל. למעשה, הייצור התעשייתי במדינות מר־ פתחות שאינן משתייכות לגוש המזרחי מוסיף לעלות בחידגה. אף כי השיעור אטי במקצת באירופה המערבית, כמובן, אפשר שהשפל בכלכלה התעשייתית רק נדחה והוא יכול לפרוץ באמצעות משבר בי־ קאות, שיימנע על ידי משיטות רגל גרוחבת מצד בעלות חוב יצרניות של חומרי־הגלם. בין אם הן בעולם השלישי ובין אם הן באוכב. אך זה עשר שנים כמעט שהעולם ה־ תעשייתי מוסיף לתפקד כאילו כלל לא היה משבר של חומרי־הגלם. ההסבר היחיד הוא, שלדידן של המדינות המפותחות — מגזר המוצרים הבסיסים נרחק לשוליים. בעוד שקודם היה מרכזי.

התמוטטות המחירים והאטת הביקוש עומדים בניגוד מדהים לתחזיות שהועלו בביטחון עד לפני עשר שנים

ויתרת היצוא של ברזיל יכולה היתה להיות בשנים האחרונות גבוהה כמעט ב־50 אחוז משיעורה הנוכחי. ברזיל לא היתה מתקשה במקרה כזה לשלם את חייבת על ובחות הון ובלתי נ־ שלה ולא היתה צריכה לסכן את גי־ רולה הכלכלי בשל בלומה זרה של יבוא, כפי שעשתה. בסיכומו של דבר, אילו מחירי חומרי־הגלם בהשוואה למחירי הסחורות ה־ מיוצרות היו נשארים כפי שהיו ב־1973 או אפילו בשיעורים של 1979, לא היו מתחוללים משברים במרבית המדינות בעלות החוב, בעיקר באמריקה הלטינית.

עודפי מזון גדולים

מה אחראי לשינוי זה? הביקוש למזון גדל בעצם כמעט בקצב המהיר שחזו "מועדון רומא" ו"דו"ח אלפיים הגלובאלי". אך הייצע גדל במידות גדולה בהרבה. לא זו בלבד שלא היה איום בין מחירי מוצרות מיוצרות למחירי מוצרים בסיסיים, אלא אף הייצע אותם מוצרים בסיסיים עלה בחדות. אפילו בשיעורים של 1979, לא היו מתחוללים משברים במרבית המדינות בעלות החוב, בעיקר באמריקה הלטינית.

עודפי מזון גדולים

מה אחראי לשינוי זה? הביקוש למזון גדל בעצם כמעט בקצב המהיר שחזו "מועדון רומא" ו"דו"ח אלפיים הגלובאלי". אך הייצע גדל במידות גדולה בהרבה. לא זו בלבד שלא היה איום בין מחירי מוצרות מיוצרות למחירי מוצרים בסיסיים, אלא אף הייצע אותם מוצרים בסיסיים עלה בחדות. אפילו בשיעורים של 1979, לא היו מתחוללים משברים במרבית המדינות בעלות החוב, בעיקר באמריקה הלטינית.

מה אחראי לשינוי זה? הביקוש למזון גדל בעצם כמעט בקצב המהיר שחזו "מועדון רומא" ו"דו"ח אלפיים הגלובאלי". אך הייצע גדל במידות גדולה בהרבה. לא זו בלבד שלא היה איום בין מחירי מוצרות מיוצרות למחירי מוצרים בסיסיים, אלא אף הייצע אותם מוצרים בסיסיים עלה בחדות. אפילו בשיעורים של 1979, לא היו מתחוללים משברים במרבית המדינות בעלות החוב, בעיקר באמריקה הלטינית.

עודפי מזון גדולים

בחיפה אין כל חדש

מורשע בשוחד מייצג את תיאטרון חיפה

אברהם כאמדי

אברהם הכאמדי, ידידו האישי של אריה גודאל, ראש העיר, משמש כחבר מועצת עיריית חיפה מטעם סיעת המערך. לא מכבר הורשע הכאמדי בבית המשפט בגין עסקת שוחד. הוא נדרש להתפטר מתפקיד זה. הכאמדי הודיע כי הגיש ערעור על פסק הדין, ובו שערעורו יישמע הוא משעה עצמו מפעילות במועצה, כמו גם מכל פעילות ציבורית אחרת.

מתברר שהכאמדי מישש שכח לקיים את חלקה השני של הכתובת, בימים אלה שהיום שוחקני תיאטרון חיפה בשיקגו, במסגרת מסע באי־צחוק הבריח. הכאמדי והא ידיד הנולת התיאטרון. מי מייצג בשיקגו את התיאטרון ונשא נאומים בפני פורומים רחביהם אין צורך לנחש פעמיים. אותו הכאמדי שהורשע בעיסקת שוחד הוא הדמות המרכזית המייצגת את תיאטרון חיפה במסע בחו"ל.

* * *

לא מכבר פרש לגימלאות צבי גבריאל מחדר, גזבר העיריה. מסמכי הסכם הפרישה הביאו לידיעת מבקר המדינה, כמו גם לחנהלת משרד הפנים, ודישה מחדר קבע כי הגזבר זכה בתנאי פרישה מפליגים. נקבע כי "הערך הכספי בהסכמה לקצבה מגיע ל־95 אלף דולר" זהו סכום לא מבוטל בימים כתרפים אלה של קשיי תקציב. ולכן ביקשתי את הגזבר של דוגר העיריה לעניין. מסתבר שלגזבר הפורש הועבקה דרגת מנהל כללי. "בקצו ומאבו כי דרגה זו קיימת כבר מספר שנים בעיריית השלטון המקומי. לדעתנו, זכותו של ראש העיר להחליט למי להעניק דרגה זו ובאלו נסיבות".

להצליח בעסקים כנציג המדינה

מינוי פוליטי לציר כלכלי בוושינגטון

מנחם דרור

בשבוע שעבר הסריא פנחס דרור לוושינגטון כדי לשמש כתפקיד ציר כלכלי במקומו של דן הלפרין. בעסקנו הפרטים (כפי שנראה בה־משך) לא נתגלה דרור כסיפור הצלחה. עובדה זו לא תפריע לו להתחיל לנהל עסקים מטעם המדי־נה לשאת ולתת על הסיגע האמרי־קאי, לדון ביחסנו הפיננסיים עם ארה"ב.

זהו מינוי פוליטי מובהק שבעשה ביוזמתו של יצחק מרדכי. דרור הוא פעיל במפלגה הליברלית, חבר מרכז המפלגה ואיש סיעתו של מרדכי. המינוי נקבע זמן קצר בטרם סולק מרדכי מראשות האצר. כיום אומר דרור האצר: "מרדכי ושרון (מנכ"ל המשרד) ראיינו מספר מועמדים. דרור נראה הסוב מכין כל המועמ־דים. אבל פורמאלית זהו מונה על־ידי ועדה בין־משרדית".

קודם שהסריא לוש"ל, שימש דרור כיו"ר מועצת המנהלים של מתי הזיקוק. גם כאן היתה למרדכי יד במינוי.

האמריקאים עמם יעמוד דרור בקשר שוטף בוואשינגטון מכרים כאנשים רצינים ויסודיים. הם נוהגים לבדר פרטים ולהכין תיקים מפורדים על נציגים בכירים של מדינות זרות העומדים עמם בקשר רב. בשעתיו בתיקו של דרור, כשיעיינו בתיקו של דרור, ראו דיעם גבה בתיכון. קודם שוכה לתפקידו בממסד היה דרור, במשך כשש שנים, בעל חברה פרטית בשם "יזמה בע"מ", שמטר־תה היתה ייעוץ בעניני שיווק וכלכלה. ממרומי משרדו במגדל שלום בתל אביב התכנן דרור ליזום פרויקטים שונים בחו"ל, אך בפועל הזל להכנס לפרויקטים בעוני הכנייה בארץ. לחברתו לא היתה המיומנות הדרושה בתחום זה. היא הזלה להסתבך בספים, גם נתקבלו תלונות קשות מצד רוכשי הדירות על טיב העבודה. לאחר שנים של גלגול כספים ונטילת הלוואות, הגיעה החברה למצב של אי־יכולת לחזיר הלוואות. הנשים, שהנדל שכנם היה בנק המזרחי, נאלצו להגיע להסדר שלפיו קיבלו חלק מחזכות. הם הגישו מצב זה על פני פשיטת רגל של החברה.

וכך, חברה שהקמה בקול תרועה גדולה, שבקה חיים בקול רמה ורעש. דרור הבין שהרבה יותר כדאי להתעסק בעניינה כלכליות כעובד ציבור ולא כיזם פרטי.

משוגע תורן

גם בצה"ל מבצעים רצוד־אופי

ד"ר עמנואל ולד

הגיעיון להסיס את הזיכרון בע־קבות פרסום דו"ח אל"ם ד"ר ולד מהמישור העיניני, באמצעות רמזים על בעיותיו הנפשיות של מחבר הדו"ח. אינו חדש. מסתבר שד"ר ולד נמצא בחברה מכובדת של אזרחים שאיכפת להם, ושהממסד מנסה אי ניסה להציגם באור שלילי.

★ שמעון ילין שימש כמנהל הפנים במשרד הדתות. הוא הגיעוהו לעמדתו ברציעות והתריע על מעשי שחיתות במשרד. הודות לו הוקלה להתגלגל פרשת שר הדתות דאז אופן אברהמיה, שנשלח בסופו של דבר לבית הסוהר. אני מכר כיום צמרת המשרד, כולל השר, ניסו להציג את ילין כחבכן ממורף, לארציני, כמי ש"הלך בעניים". בסופו של דבר הגיעו עליו את החיים שנאלץ לפרוש.

★ צבי אפטליין שימש כמנהל עיריית רחובות, וראשון שהחל לחשוף את פרשת ה"כ שמואל רכסמן. שחיפה ראש עיריית רחובות, שבסופו של דבר נשלח לכלא, אמר עליה "הוא משוגע, הוא הלך בחזב ומרחב. אל עצמו. זה יכול להיות מהרסה" לאור מסע של הכפשת שמו, פשר אפטליין מעבוד־תו בעיריה. כיום הוא מתנדב בארה"ב, עקב כמתרם מכיר ומשתר־כר כ־80 אלף דולר לשנה.

★ יואב יפעה שימש כמנהל פנים של רשות הנמלים. הוא חשף בחוקי עבודתו מחולים קשים ב־שנה. ומיד הוצג עליידי צמרת הרשות כפרנואיד הנטה לגלות מחולים במקום בו הם אינם קיימים. הכמשטיגן כפייתי המנסה לפגוע במערכת מפוארת המתפקדת להפ־ליא. בשיחות עם ראשי רשות הנמ־לים, כשמתבקש להגיב על האשמות, הוו הללו מצביעים באצבעם על ראשם כדמומים. יש לנו עסק עם מחשבה המבוהל במבנה הרשות, והוא מנקביוזאלי יותר".

דוד יגאל, מתכנן המבנה שכבר עומד על תלו, אומר שסיעת העיר היה חמדת שוד. השטח במבנה הרשת שהעיירייה רוצה לבנות הוא גדול יותר משום שתוכנן בו גם אודיטוריום ובו 180 משבים. את האודיטוריום ניתן לבנות גם במבנה הקיים. ממילא אין צורך להשקיע שני מליון דולר במבנה הרשת, כאשר סביר להניח שעיר לסיום הבנייה יתגמח הסכום למספרים גדולים בהרבה.

עוד מעיבת העיירייה כי לא ניתן לסיים את בניית המבנה הנוכחי "עקב צו מניעה של בית המשפט העליון המשך הבניה בסיסים".

תוכניותיו של יגאל דיסר אחור בפרס הראשון בתחרות פומבית יוקרתית להקמת מבנה יד לבנים. במהלך הבנייה ניתנה העיירייה לנמרל את האדיסל, ונתבעה לשנות בצורה הזבבית אי ציבית, את תוכניות הבנייה. לכך התנגד יגאל. הוא פנה לבית המשפט והציא צו מניעה, תוך שהוא מצהיר שהוא מוכן לתת הסכמתו, ללא כל תנאי, להמשך הבנייה, ובלבד שתתבצע לפי התכנית שזכתה אותו בפרס הראשון בתחרות.

עתה — כאשר שומעים על קשיים תקציבים של העיירייה, על פיטורי עובדים, קיצוץ בשירותי הרווחה, סגירת פנסי הרחובה ב־תוכנים בסיקום בו הם אינם קיימים, הכמשטיגן כפייתי המנסה לפגוע במערכת מפוארת המתפקדת להפ־ליא. בשיחות עם ראשי רשות הנמ־לים, כשמתבקש להגיב על האשמות, הוו הללו מצביעים באצבעם על ראשם כדמומים. יש לנו עסק עם מחשבה המבוהל במבנה הרשת, והוא מנקביוזאלי יותר".

דוד יגאל, מתכנן המבנה שכבר עומד על תלו, אומר שסיעת העיר היה חמדת שוד. השטח במבנה הרשת שהעיירייה רוצה לבנות הוא גדול יותר משום שתוכנן בו גם אודיטוריום ובו 180 משבים. את האודיטוריום ניתן לבנות גם במבנה הקיים. ממילא אין צורך להשקיע שני מליון דולר במבנה הרשת, כאשר סביר להניח שעיר לסיום הבנייה יתגמח הסכום למספרים גדולים בהרבה.

עוד מעיבת העיירייה כי לא ניתן לסיים את בניית המבנה הנוכחי "עקב צו מניעה של בית המשפט העליון המשך הבניה בסיסים".

תוכניותיו של יגאל דיסר אחור בפרס הראשון בתחרות פומבית יוקרתית להקמת מבנה יד לבנים. במהלך הבנייה ניתנה העיירייה לנמרל את האדיסל, ונתבעה לשנות בצורה הזבבית אי ציבית, את תוכניות הבנייה. לכך התנגד יגאל. הוא פנה לבית המשפט והציא צו מניעה, תוך שהוא מצהיר שהוא מוכן לתת הסכמתו, ללא כל תנאי, להמשך הבנייה, ובלבד שתתבצע לפי התכנית שזכתה אותו בפרס הראשון בתחרות.

עתה — כאשר שומעים על קשיים תקציבים של העיירייה, על פיטורי עובדים, קיצוץ בשירותי הרווחה, סגירת פנסי הרחובה ב־תוכנים בסיקום בו הם אינם קיימים, הכמשטיגן כפייתי המנסה לפגוע במערכת מפוארת המתפקדת להפ־ליא. בשיחות עם ראשי רשות הנמ־לים, כשמתבקש להגיב על האשמות, הוו הללו מצביעים באצבעם על ראשם כדמומים. יש לנו עסק עם

תענוגות שנת השבתון

השבוע נמנעה ברגע האחרון שביתה באוניברסיטאות לאחר שר־הרשנה פשרה בין ארגוני הסגל האקדמי לבין ראשי האוניברסיטאות והאוצר בעניין שכר חברי הסגל.

הנדרים הבחירו כי סולקו אר־חבטות ויגיון לפתוח דף חדש, רצוי להזכיר לצדדים שקיים עדיין לפחות נושא אחד. המעורר תוחות בקשר לשנת השבתון של חברי הסגל ולמסעותיהם לכיוונים בין־לאומיים. עניין זה חדש בריקה יסודית.

ברל"ת מבקר המדינה האחרון שהקדיש לאוניברסיטאות עניין ר־מצב הנוכחי אין כל תמריץ לאיש סגל היוצא לשנת שבתון להישאר בארץ. בפועל קיים תמריץ שלילי משום שחבר סגל, הבושה את חו־פשת השבתון בארץ, "ימשיך לקבל משכורתו הרגילה בארץ". לעומת זאת, מי שיוצא לחו"ל מקבל מדי חודש, במשך כל השנה, לבר מכרטיסי טיסה, מענק שכתוב בנ־טבע זד אשר "ישלח אליו עליידי האוניברסיטה לחשבון הבנק בחו"ל שחבר הסגל יצביע".

יש לזכור: מדובר בכ־8,500 אנשי סגל. להלן הסכומים הזר־רשים שהם מקבלים:

דמי שבתון, לחודש, בחו"ל:	
פרופ' מן המניין	3,048
פרופ' חבר	2,460
מרצה בכיר	1,936
מרצה	1,584

לאמורה אין סכומים אלה גבוהים במיוחד, אך עבור האוניברסיטאות זהו הוצאה כבדה ביותר. יש גם לזכור שרבים מהיוצאים משתבחים סכומים נוספים מעבודתם בחו"ל.

פרופ' גוליה שלף, יו"ר ארגון הסגל האקדמי, אומר כי אם ישראל רוצה לשמור על רמה מדעית מוכבלת על הדעת, וחבה על מדעיה להתעדכן בעשה בחו"ל. הוא גם מציין כי במקצועות הטכנולוגיים, שבהם מדעים רבים בארץ נמכשר מדעי, שבת, הנמדעים מדעים רבים, עיניהם ותיגן לחם לעבוד במיכשור של סוף שנת השמונים.

יהיה זה בלתי־רציני לבטל ד־ב־רים אלה, אך מדע מסכימים של־מתנת האוניברסיטה שאבטח סגל רבים, כמו מדרים לחלמוד, מקרא, ספרות עברית ועוד שדה אחרבה של מקצועות. יכלו דרך קבע את שנת השבתון בחו"ל, כאשר הם יכ־לים להשתלם בארץ בצורה המרבה ביותר. מדע פרופ' לחלמוד חייב לדון כל שנת שבתון לישיבה יבינרסיטי בין יחיקה על כך מגיב פרופ' שלף "אין תגובה". ואכן, השיבה הנוכחית שהאוניברסיטאות ומשרד האוצר אינם מוכרחים לתקנה רחמת את כל אנשי הסגל האקדמי לכלות אחרה קבע את כל שנות השבתון שלהם בחו"ל, תוך הצבה ספית כבדה במסבע זה. גם כאשר אין הם זקוקים לכך לצורך עבודתם המדעית.

* * *

בכל הקשר להשתתפות בקונגר־סים בין־לאומיים, המצב ודבנה יחזר מחדר ונחבל לא פעם במעשי שחר־חות גלויים.

כאן ותשלום אינו חדשי. הקצ־בה היא סכום גלובאלי, שנתי. להלן הסכומים:

הקצאה לקשרי מדע בין־לאר־מיים

תקרת הסכום השנתי, בדולרים

פרופ' מן המניין	4,805
פרופ' חבר	3,209
מרצה בכיר	2,463
מרצה דרגה	1,419

אין כל פיקוח השבחה אם כל המצהיר על סיטה לחו"ל כדי להשתתף בקונגרס בין־לאומי חשבו, ומקבל כרטיסי סיטה ואלפי דולרים, אכן הגיע ליעד המצהר. בשעתו ניסה הסכבין ליצור קשר עם סוכן נסיעות אחד שיזכו את הטיפול ויספק כרטיסי סיטה לכל אנשי הסגל המעוניינים לבינטים בחו"ל. אנשי הסגל התנגדו נמרצות לסיזוי. היתה להם סיבה סובה לכך. מרצים רבים נהגים להחליף כרטיסי סיטה ליקרים אחרים. היו כאלה שיצאו למסע משפחתי לאחרים באירופה ואמרה. בכרטיסים לכבוטים" שנתן הוא בשעתה ניסתה האוניברסיטה ה־עברית לבדר אם אנשיה, שהיו אמורים להגיע לכנסים בין־לאומיים, אכן הגיעו אליהם, האם אלה שהגיעו נותרו במקום יותר מיום אחד מעבר לנדרש. האוניברסיטה ידרה מר מאד מהנשה.

ישראל ברגיל, מנכ"ל האוניבר־סיטה הלאומית, חבר ועדת השבח, אמר שעתה, לאחר שיחשבו בעיות הנסכר עם אנשי הסגל, אפשר להתפנות ולזון בדברים מעיקים נוספים הראויים לתיקון. הבדה היא שפנומן בנוסה זה מושמע כבר שנים על גבי שנים. בפועל דבר לא שונה. גם לא לאחר ביקורתו הנרחבת של מבקר המדינה על הסדרים הנהוגים כיום.

אנשי הסגל האקדמי ראויים לתמיכה במאבקם על תנאי שכר הר־בים, שיאפשרו להם לחיות בכבוד. אך הם עצמם שומטים את הקרקע מתחת לרגליהם כאשר הם מנקרים את עיני הציבור בכל הקשור לכ־ספיותיהם לחו"ל הבאות על חשבון הציבור.

הרפתקאות במערת האימה בנחל דליה

מאת אלי אלעד

המסלולים ל"מטיבי לכת" המצ־ויים לציבור הרחב במסגרת הכנס השנתי המסורתי של החברה להגנת הטבע, הם הזדמנות טובה להזדרז עצמות, בצד הכרת חבלי ארץ ייחו־דיים. משעייתי ערב מכון הטבע בנטון ורחב של שילים לציבור הרחב שהצעו לקראת כנס צפון מרכז יהודה, נתפסה העין במיוחד בכרטיסו של אחד מהם: "הרפתקה אמת במערת האימה בנחל דליה". גם פירוט המסלול: "ציאה מסביבת הכפר מע"ה. הליכה בנופי מסרי המרכז וירידה אל נחל דליה — מקום המסתור לנרדפים — סיור מקיף במערת עיק ארבעמה וסיום בצפת". נראה מבטיח למדי.

יוזע"ן בדשמום של מארגן הכנס, יאיר בשן, אז מנהל המרכז לחקר מערות (מלונים) של החברה להגנת הטבע שמרכזו בעפרה, עמם פרומקין, גם הם לא הביעו התנ־גות. מה עוד שהתברר כי נחל דליה מצוי בתוך שטח אש של צה"ל שנפתח, יחד עם שטחי אש אחרים לשילים בסמרת הכנס. מיקומי בתוך שטח אש וכן ריחוקו היחס־ני מהיישוב המוכרים, עשו את נחל דליה לאחד המרחבים הקרובים הנידחים ולכן גם הפחות מטוילים בסרבי שומרון.

בסך הכל נטלו חלק בכנס כעשרת אלפים איש — בני נוער ומבוגרים, משפחות ובודדים מכל הגילים והרבבים שונים. אלה אישור עשרות טיולים, בדשות קושי שונות ובגיזון שענה על כל הטעמים. בעצרת המרכזית של הכנס, על המדרון בשולי יריחו, נטלו חלק כ־5000 איש, שהגיעו למקום בסאות מכוניות פרטיות, סיולית ואוטובוסים. עם רב, שכתום יום אי יומיים של הליכה וטיול נקבץ למקום בשעת ערב. כדי לשמוע את הקריאה לצמצום הנוסע הניתנת הלא מבוקר.

על אחר מפרכיבי פיתוח זה מע־רים אלה שטיילו במסלול ל"מטיבי לכת" בערבה וקניתי של נחל אנג (ואדי מוכליקה) ביריחו הביזב בטעלה הנחל, על ריחוחיה. המטיילים נאלצו לוחצות את עדנם תוך השלכת אבנים, שיאפשרו מעבר בריחמה הנביב של כמה משכנות י־רושלים.

קבוצת המטיילים לנחל דליה שמנתה מעט יותר מ־20 נפשות ותקבצה מכל הארץ, רוחם צעירים, גילאי עשרים. יוצאי דופן בקבוצת היו עוג ודני בגילי חמישים שהיטיבו ללכת, אם הבחה מרשתיבן. עובר סוציאלי, מרים, משפחה בת חמש נפשות ועוד. תוך ההליכה, שהחלה בארזה, נתגלו פערי כושר גופני, בעיקר בין צעירה שלה מאה"ב ועוד מטייל אי שניים לבין כל הקבוצה, ואלה פיגרו אחרי הקבוצה. עד משכי זמן של 20 דקות בין ראש המטיילים לאחרונים. גם רמת הדרי־מה, בהיבור לטיולים המחולים של החברה הנהנת הטבע שמרכזו בעפרה, עמם היה לסיוע משמעי בידי סוכי עורכי הדין, משום שעם אנ"ד שורבב לפרשת יחר על כן, בינתיים כבר הדשעו בדין שניים משלושת הנאשמים. הנחלת אנ"ד נאלצת לאשר כי למרות שלבבי שניים אלה הנושא כבר הוכנו — שחיי הדרשעו בבית המשפט — לא הוכנסה הנחלה "כדי לבדוק מדוע את הכל", ומכילא לא הייבה אותם לחזחיר את כסמי המיטון המשפטי.

הסיבה האמיתית לצער זה בדרגה בסמנרת סאבקי הכח. הבחיבים אגב: "שלושה" המשיחים לדבר עבירה נמנו על אנשי הסיעה השלטת, בראשה עמד עמר. לכן זכו להגנה משפטית מלאה במיסב המסורת של גופים ממיימים בארץ ובעולם, המטיילים לאנשיהם כאשר הללו נלכדים ומובאים לדין. הנחלת אנ"ד עצמה מתרצת את החולטה המוזרה בצורה שונה "בגלל שיש עניין שאם אנ"ד משורבב בה, מעמי־דים סיוע, כשמסתיימים הדיונים, בודקים עוד פעם את הכל ומקבלים הנחלטת".

לפי אותו היגיון, אם חבר אנ"ד יגנוב מכיסו של חבר אחר בקאפר־טיב, יחמם ויעמד לדין, הרי גם הלה יוכה לסיוע משפטי בידי סוכי עורכי הדין, משום שגם אנ"ד שורבב לפרשת יחר על כן, בינתיים כבר הדשעו בדין שניים משלושת הנאשמים. הנחלת אנ"ד נאלצת לאשר כי למרות שלבבי שניים אלה הנושא כבר הוכנו — שחיי הדרשעו בבית המשפט — לא הוכנסה הנחלה "כדי לבדוק מדוע את הכל", ומכילא לא הייבה אותם לחזחיר את כסמי המיטון המשפטי.

על חשבון הברון

ד"ר עמר מסתבר מאחוז החוק והסיגנון

ד"ר שלמה עמר

שלושה חברי אנ"ד, נאמניו של ד"ר שלמה עמר מהנקשפה שבה שימש כיו"ר המזכירות. הדעמד בשעתו לדין על מעשה פלילי: האחזת מתי בביצוע לחוק. למעשה, הוגיע המש־עמי למסקנה כי אין הדבר מהווה עבירה פלילית. "המשיחים לדבר עבירה נמנו על אנשי הסיעה השלטת, בראשה עמר עמר. לכן זכו להגנה משפטית מלאה במיסב המסורת של גופים ממיימים בארץ ובעולם, המטיילים לאנשיהם כאשר הללו נלכדים ומובאים לדין. הנחלת אנ"ד עצמה מתרצת את החולטה המוזרה בצורה שונה "בגלל שיש עניין שאם אנ"ד משורבב בה, מעמי־דים סיוע, כשמסתיימים הדיונים, בודקים עוד פעם את הכל ומקבלים הנחלטת".

לפי אותו היגיון, אם חבר אנ"ד יגנוב מכיסו של חבר אחר בקאפר־טיב, יחמם ויעמד לדין, הרי גם הלה יוכה לסיוע משפטי בידי סוכי עורכי הדין, משום שגם אנ"ד שורבב לפרשת יחר על כן, בינתיים כבר הדשעו בדין שניים משלושת הנאשמים. הנחלת אנ"ד נאלצת לאשר כי למרות שלבבי שניים אלה הנושא כבר הוכנו — שחיי הדרשעו בבית המשפט — לא הוכנסה הנחלה "כדי לבדוק מדוע את הכל", ומכילא לא הייבה אותם לחזחיר את כסמי המיטון המשפטי.

הארבה במערות השומרון

הליכה נמשכה כבר הכל כשבע שעות — לרבות "ביקור" של כשע־תיים בבחילותיה של הארבה בבע־רת השומרון הנקראת עיק ארבע סנה. המערה מתמשכת, על כל נפחולה, 621 מטרים, והיא השבי־עית בארבה. בארץ הארבה ביחוד היא מערת מלונים, העשויה מלוח בהר מרום — 5447 מטרים, ואדיה מערת־זיכון, הנשויה גיה, בחרי יהודה — 3450 מטרים.

ראשית המטיול בחר בביש אלון. הנתיב הלא־מסוכן מגיע דרך עמק קטן, ורוע ויחסה על ידי תושבי אחר הכפרים שעל גב ההר, ולאחר כמה קומות של בורות מים שחפרו כאן במשך הדורות הרבים, הא צונה מתלולות לעמק ביזרי שלא מרע השנה בשל מיעוט הגשמים. תוך הדרשות בעורד והלולו נתקלים בשיחי רחום המרבר, שנמחתו כאן על גבי הבדרון הסרשי מפריעה בדרך כלל הא מצרי באפיקי נחלים ומבדרביתם. חצים את העמק לכיוון ביר אדליה, בור מים רלות ומתמלא כראה בשנים בשנות בלבד.

ראשית עיזבו של נחל דליה מסר מתן על ידי מעקן הנפלר בקצה הנקעה. השביל מתמשך בבלע הזלולה של גרגר הדרומית. של הנחל הקאנוני והתלול. יזוזרו של נחל דליה, שהא נחל קצר יחסית פרס לקיבוצו הנחלל, בקבוצה של עזבא מנקע בית משפט השלום בחיפה. להגיל על מנהל אגף הכספים לסכם שכר טרחת עורכי דין".

במילים אחרות: המרוצה מעמיקה לדין פלילי שלושה אזרחים והנחלת אנ"ד, שאינה צד בעניין — שהיי לא נמען שהיא ואחרה לשלושה לעבור על הוק — מעמידה לרשותם סיוע משפטי חינם, שכרת שני עורכי דין ידועים — מיכה קידש ולשעבר פרקליט מחוז ירושלים ויאיר גרין — ומשלמת להם מקופתה, המסובס־דת על חשבון הציבור, סכומי כסף גדולים כשכר טרחתם.

עמי לממשלה יצחק זמיר התכוון להעמיד לדין באחרה אשמה גם את עמר עצמו, אלא שבגתיים נעשה עמר חבר כנסת ועדת הכנסת לא הסכימה להסרת חסינותו.

והנה, בפרטיכל מספר 31 של מזכירות אנ"ד, סעיף 3, מבאתי את החלטה הבאה: "להעניק הנגה משי פטית על חשבון הגברה לחברים עובדיה אברהם, יפה אליהו וגיל עזבא מנקע בית משפט השלום בחיפה, להגיל על מנהל אגף הכספים לסכם שכר טרחת עורכי דין".

מעניין מאד מהי הדרך בה הגיע הנושא לדיון בוועדת הכספים. הרי מדובר בהחלטה פנימית, אך הנושא הגיע לוועדת הכספים. הרי מדובר בהחלטה פנימית, אך הנושא הגיע לוועדת הכספים.

הרפתקאות במערת האימה בנחל דליה

מסבעות כסף, שהתגלה על ידי חוג הבוער של מלונים. המסבעות הן רד־מיון, של הקיסרים פריאנוס והדר־יאנוס. מהשנים המסוכנת לפרוץ מרד בר־כוכבא. ממצאים אלה דומים להפליא לממצאי בר־כוכבא מודאי מודבאה ומנחל חבר בבדבר יהודה.

ערק ארבעמה היא מערה ערב־מית שנוצרה בפלס מי התהום. הנוער של מלונים, המסבעות הן רד־מיון, של הקיסרים פריאנוס והדר־יאנוס. מהשנים המסוכנת לפרוץ מרד בר־כוכבא. ממצאים אלה דומים להפליא לממצאי בר־כוכבא מודאי מודבאה ומנחל חבר בבדבר יהודה.

ערק ארבעמה היא מערה ערב־מית שנוצרה בפלס מי התהום. הנוער של מלונים, המסבעות הן רד־מיון, של הקיסרים פריאנוס והדר־יאנוס. מהשנים המסוכנת לפרוץ מרד בר־כוכבא. ממצאים אלה דומים להפליא לממצאי בר־כוכבא מודאי מודבאה ומנחל חבר בבדבר יהודה.

ערק ארבעמה היא מערה ערב־מית שנוצרה בפלס מי התהום. הנוער של מלונים, המסבעות הן רד־מיון, של הקיסרים פריאנוס והדר־יאנוס. מהשנים המסוכנת לפרוץ מרד בר־כוכבא. ממצאים אלה דומים להפליא לממצאי בר־כוכבא מודאי מודבאה ומנחל חבר בבדבר יהודה.

הכוח האמצעי הארץ חדשות

רח' הנגב 4 ת"א 03-371261. המחיר למלה ביום חול 2 ש"ח כולל מע"מ. ביום ששי וערבי חג 3.5 שח כולל מע"מ.

אם הנך עובד שאתה מתאים להיות
סוכן מכירות
בחברה מובילה
בענף הטקסטיל
באזורים: 1) ירושלים
2) המרכז והצפון
מדוע שלא תיפנה לנחמה
טל: 9231552 (03)
★ חצי משרה ★ רכב הכרחי

למוסד ציבורי גדול
דרושים:
כלכלנים/חשבונאים
סטודנטים לכלכלה
(לקראת סיום B.A)
מצפון הארץ והמרכז
למבצע זמני־מיידי
נא לפנות לברון מיכון טל' 03-657194/5

מכון מ.ש.ק.
שאתים פסיכולוגים
עבור אחד מלקוחותיו
חברה מבוססת ובעלת מוניטין בתחום
מערכות אזעקה וביטחון אלקטרוניים
דרוש/ה
רכז/ת מכירות
כישורים נדרשים:
★ ניסיון של 3 שנים לפחות בתחום ניהול מכירות
★ יכולת פיקוח והדרכת צוות של אנשי מכירות
★ כושר תכנון, ארגון וניהול לוגיסטי
★ כושר ניהול מו"מ בעברית ובאנגלית עם גורמים פרטיים ומוסדיים
★ ידע בסיסי באלקטרוניקה הכרחי
תנאי העסקה טובים עם אפשרות לקידום
מקום העבודה בירושלים
המעוניינים יפנו בכתב ובפירוט
נרחב של קורות חיים לת"ד 13012,
ירושלים 91130

לחברה מובילה בענף הטקסטיל
דרוש/ה
מקדמת מכירות
ברשתות מזון
באזור ירושלים
★ חצי משרה
★ רכב הכרחי
נא לפנות לחמה טל' 9231552 (03)

לעיתון "חדשות"
דרושים
מונטדר/ית
לעבודה בשתור לבן ו/או צבע
מקרין פלטות
נא לפנות לטל. 03-330544 מוסי אחרי 20.00 כל ערב

למפעל תבשילים באזור ירושלים
דרושה
פקידה
למלאי ולעבודות ייצור
שעות העבודה: 8.00 - 17.00
(5 ימי עבודה בשבוע) לפנות: 02-352216

לחברה ארצית בענף הרכב
קצין משוחרר
עבודה עם אתגר
תנאים טובים למתאים
לצרף קורות חיים ת.ד. 32182 ת"א

משרד שאינו משרד פרסום
מחפש:
עוזר/ת תקציבאי:
עם ניסיון בתחומי:
● קידום מכירות.
● אירועים.
● פרסום.
● יחסי ציבור.
מיידי.
טל. 02-202149, 03-242806

לחברת השיווק בתחבורה פיתוח ותמיכה של מערכות תקשורת ומחשבים ובפרויקטים טכנולוגיים מתקדמים
דרושים/ות
מחכנתים/ות
מנוסים/ות
לפתוח ותחזוקת מערכות לוגיסטיות בסביבת מחשבים גדולים (IBM).
כישורים מדשים:
★ נסיון 3 שנים לפחות בתכנות (רצוי PL/I).
★ עבודה עם בסיסי נתונים (רצוי ADABASE).
★ השכלה אקדמאית.
הצעות נא לתמות לת.ד. 25104 תל־אביב 62160 עבור ר. ת.
ונא לציין מס' טלפון לצורך קביעת ראיון.

תרבות הדיור - רשת מדריכי צרכנות
דרושים לפרויקט פרסומי יוקרתי
מנהל/ת מכירות
בעל/ת כשר שכנוע יחסי אנוש, כשר ארגון ורכב.
נציגי מכירות
בנוש דן ובירושלים לרכש מודעות.
אמינים ומתמידים. השכלה תיכונית + רכב
בת"א: טלפונים 03-650737/8, 03-653134
ובירושלים: 02-232952, 02-222366

דרושים/ות
עבור קייטנה לעולים במרכז קליטה
בבמשרתציון בחודש אוגוסט '86:
1. רכז/ת קייטנה
2. מדריכים/ות חברתיים ומקצועיים
הכישורים הדרושים:
1. בוגרי תיכון מעל גיל 18.
2. ניסיון בהדרכה בתנועות נוער או בקייטנות
יש לפנות לגב' יאנה פרנקל, מ.ק. מבשרת־ציון.
טלפונים 02-341304, 02-341991

הסתדרות מדיצינית הדסה
דרוש
טכנאי רנטגן ראשי
לפיקוח מקצועי על עבודת הטכנאים ולפיתוח שיטות עבודה חדשות.
הכישוריי הדרושים: טכנאי רנטגן מוסמך עם ותק של 5 שנים לפחות וניסיון בניהול צוות עובדים של 3 שנים לפחות.
רצויה הכשרה מינהלית פורמאלית.
נא לפנות בצירוף קורות־חיים לת"ד 12000, ירושלים.

מרכז יד לקשישים גם ציונה
שרותים המאפשרים
איכות חיים לגיל הזהב
אוכל דיאטטי — פיזיותרפיה —
רפוי בעיסוק — משחקי חברה
מיזלים וגינה גדולה
עם מיצתיות.
חדרים לבודדים וזוגות
בסביבה כפרית ושקטה
לתושבי הסביבה:
במקום מופעל מועדון
בימים א'-ה' כולל כל השירותים
רח' ראובן 13 נס־ציונה
08-473363, 08-473652 מ־22:00

מלון שרתון פלאזה ירושלים
דרוש
קונדיטור מקצועי
לפרטים נא לפנות למחלקת
כוח־אדם, 02-228133

מנוסד הסיעות מבוסס בתל־אביב
מחפש:
איש מכירות צוד ויתר
ובעל קשרים מסחריים.
עדיפות לבעלי ניסיון בענף -
שחנמות אפשרית.
לכתוב לת.ד. 16466 ת"א למס' 727
באיתוף תולדות חיים.
שדיות מובטח.

לעיתון "חדשות"
דרושה
כתבנית
★ הדמסה בשיטה עתירה
★ נסיון בסדר צילום - יתרון
★ עבודה במשמרות
★ אפשרות עבודה לסטודנטים
נא לפנות לטל. 03-330544 לפוסי אחרי 20.00 כל ערב

לעיתון "חדשות"
יגאל אלון 100 תל־אביב
דרושים
שברים למשרה חלקית
(בשעות: 8:00-12:00, 12:00-20:00, 20:00-23:00)
אפשרות לנסיעות
מתאים לפנסיונרים וסטודנטים
טל. 336702 מיום א' - דרוית

هكذا من الأصل

هكذا من الأصل

תרבות וספרות

הפולמוס הוא אבי הכול

מלחמה ושלום בספרות היוונית העתיקה
מאת נתן שפיגל
פרסומי הד הצופים על יד הוצאת מאגנס,
האוניברסיטה העברית, ירושלים, 329 עמ'

מאת יורם ברונובסקי

פולמוס והומרוס ירדו לעולם ברובים יחדיו. המלחמה נחשבה לפי האסום ההומרי, להזדמנות העיקרית להמצין את כוחו, עוזרמתו ועליונותו של האדם — אולם רק בימינו החלו להבחין בביטויי המצוקה והטראגדיה האנושיים הגלומים בשירתו.

בכך מלים רבות אחדות קיבלה העברית מן היוונית את המלה 'שלמוס' שבכם נתייחד מובנה לכדי 'עימות מלולית', 'ויכוח'. אך בספרות התלמודית וגם בספרות המאוחרת סמנה אפשר עדיין למצוא את המלה האת המראתה היוונית המקורית שהיא 'מלחמה'. ממילא נראה שאפשר לתרגם את אימרתו הנודעת של הגנרל הקרטיקאטי הירוקליטוס, המתורגמת בספרו החדש של נתן שפיגל כ'מלחמה היא אבי הכל'. באופן המדוקק יותר: "הפולמוס הוא אבי הכל". מתרגום כזה אנו מרוויחים לא רק את מניעת הסתירה הנוצרת בעברית בין הנושא הנקבי (מלחמה) והנשוא הזכרי (אב), אלא אולי מכוונים אנו טוב יותר לרב־משמעותו של המקור: זה עשוי להיות תרגום המעשיר את המקור. שהרי נראה כי האידיאה המהללת מכוונת לא רק ל'מלחמה' במובן הישיר, מלחמת אנשים באנשים עד ניצחון או מפלה, אלא גם לאיזה עיקרון של מאבק נצחי במובן, לאיזה עיקרון יסוד בתורתו של הפילוסוף שכבר הקדמונים כינוה אותו ה'אפל' על שום רוב המשמעות שאפשר ליחס לדבריו.

סימון ויל והידר (בין רבים אחרים) הציגו לפרשנויות מרחיקות לכת של הקטע ההיראקליטי הזה בן שלוש המלים במקורה, וגם בלעדיהם נוכל לזוש שהאידיאה כוללת יותר, דימויית, מאשר הפירוש המידי, המילולי של המלים. כיוון שהעברית, על תוקר פחיתה, נדרשה גם למובן הישיר וגם למובן המשואל של 'שלמוס', נוכל בעזרת המלה העברית הזאת לסוון לדרמשמעות של המקור. על כן באמר מעתה — פול־מוס הוא אבי הכל, ועוד רבה בעזרת הדרמשמעות המשנית מוקנית לפסוק הסתום הזה היכולת לשמש מוטו להשקפתם של "היוונים הקדמונים" על המלחמה בכלל. אני רושם מרכאות כפולות סביב "יוונים קדמונים" כדי שלא נשכח לעולם את הסכמיותו של מושג כולל כזה מאות רבות של תרבות מורכבת מאוד ועשירה עד בלי די בהישגים בכל התחומים — ובמפלגתם של הישגים רבים — אינה מאפשרת בעצם לנקוט לשון הכללה גמה שכזאת; דא עקא, בלא הכללות אי אפשר להשוב ולנמח כלל. אבל נזכור זאת, נוכל לומר: "היוונים הקדמונים היו אומרים", או "הספרות היוונית הקלאסית גורסת" וכיו"ב.

בכן, צריך יהיה לומר שהיוונים הקדמונים ראו במלחמה תופעה שלילית. אך גם תופעה חיובית. ועל דרך הקיצור: תופעה טבעית. ועד הנהב ששרד בשורר "הסיסטרית", ושעליו שר לראשונה בספרות המערב המשורר הסיודוס, היה פטור מאימתה של המלחמה. אך גם היה נקי מתרבות אנושית. ברגע שנכנסה תרבות אנוש, באה יחד עמה המלחמה. ביסודה תרבות אנוש היא חברה של לוחמים ואופיה זה של החברה היוונית, האתונאית האצולתית, לא השתנה עד סופה של יוון. המלחמה היא יסוד קיומה של חברה כזאת, בלעדיה — אפשר לומר בביטוח כמו־דיראקליטי — אין לה שלום ואין לה קיום. האם על מגן אכילס המתואר בספר הש' מונה־עשר של ה'איליאס' מופיעות שתי ערים כשני סמלי החברה האנושית, העיר בזמן השלום והעיר בזמן המלחמה, כי אז באה הפעולה יחדיו לומר שאין קיום לאחת בלי השנייה. הן כרוכות זו בזו. נתונות שתיהן באותה המסגרת — מסגרת המגן בתיאור, מסגרת התרבות האנושית, לפי הנמשל.

מה יסודית האפשרות־כל היא תופעת המלחמה, עד שלשיר על מלחמה — או לשיר על שלום, שהוא קיום משום שקיימת המלחמה — משמעו לשיר על האדם באשר הוא, לשיר בכלל. בזמנו זה מנמאת הפתיחה של האפוס הרומי המרכזי, ה'איאנאיס', את השקפה המשותפת לשתי התרבויות הקלאסיות, היוונית והרו־מית, ובצידון של שתי מלים מצליחה לאחד דמים לשתי הפתיחות של שני האפוסים היוונים שהיא מזקה. "אני שר את הנשק ואת הגבר" — כתב ורגי ליום. ה'איליאס' נפתחה, כזכור, ב'את הזעם שיר, האלה..." (הזעם נתפר לנשק אצל ורגיליום) ואילו ה'אודיסיה' נפתחת ב'את הגבר תני, המתה..." הזעם של אכילס, מחריב הערים, ותרדי הגבר הערמומי אודי־סאוס בעולם שבא לאחר הים וקריה הקודמת של מרוה — אלה תמונות דיסוד של הספרות הקלאסית והיא הדרשה אותן בדיוקה שבה ישרתה לרומי, ואח"כ — לספרות המערב כולה, עד עצם היום הזה. הפלשנים הוא אבי הכל — הומרוס בכליל אבית של כל הספרות. על דרך הפלוגנים אפשר לומר שפלמוס והומרוס יהיו יורדי לעולם כרוכים יחד. הנושאים המסומנים בשני האפוסים הנדולים מסמנים את דרכה של הספרות היוונית (וכל הספרות המערבית שאחריה) — ונושאים אלה הם המלחמה (והשלום שהוא משלם ומזמן בין המלחמות). כל השאר רק מסתעף מזה.

ידוע שה'איליאס' היא שירת־גבורה, ומבשר מאות רבות היה הרגש המנצחו של האפוס ההומרי על ה'גבורה'. המלחמה היא, לפי תפיסה חצבה כזאת, ההזדמנות העיקרית להראות את כוחו, את עוזמתו ואת עליונותו של האדם (ושל הגבר, כמובן). במשך מאות רבות הדבקה, בפרשנות ההומרית, ובמנו המלחמה כדיקיון נעלה, כמעט יפה, ודאי מתולל (הקדמונים — למשל פסוודו־לונגינוס ב"על הנשגב" — הציגו את ה'איליאס' על פני ה'אודיסיה' מתוך שהאפוס הראשון הוא מלחמתי בעליל; אפי הקדמון היו שאת ה'אודיסיה' הוכר המשורר כאשר היה זקן וכוחו הפיזי חש מעט).

נדמה שרק בימינו נפקחו עיני הקוראים להבחין בהיחתה של ה'איליאס' כמו שידת מגבלה והדרגיה של הגבורה הנוצרית כמו שידת המגוקה והדרגיה של האדם. לידי הביטוי החזק ביותר באה גישה חדשה זו, קריאה חדשה זו, בספרה של הגברת־דעות היהודיה סי־מון ויל שהתפרסמה בגרמניה העזה לקראנלות אפי שהיא מעולם לא התבצרה בפעל). בעדילת מלחמת העולם השניה פרסמה סימון ויל את מסתה על "האי־ליאס או, שידת הכוח" (שחלקה הגדא בתרגום עברי בחוברת "מחברות", 6, 1980) שהיא הקריאה באפס ההומרי בעיני הקורא המודע לאימי ימינו. פתאום, בקריאתה המחודשת של סימון ויל, כמו התגלו תיאורי הרגשים של המלחמה אצל הומרוס, תיאורים שאין כלום בינם לבין "תוילה" ותפארת־קרב, וראי לא בינם ובין היפוי. "כל האיליאס שרוחה בצל הגדול באמתות המתרגשים על האדם, ותרבן הזעיר", כותבת סימון ויל (תרגום יהושע קנז) ומסכמתו: "אדי שיניו הרעידה; ובשני פלגים שתה הדם אל תוך עיניה ודם הניח מתוך בחיריו ושפתותיו, ופיו פעור; ומתוח ופסוד בעצמות־השחר שלו". פתאום הארו תיאורי הזוועה, כגון תיאור הזיקנה בעת מלחמה של פריאמוס אבי הקסוד בשיר העשרים־שניים. הם תמיד היו שם: הומרוס תמיד היה שם; אבל מאות שנים לא אלה היו הקטעים שזכו לתבלטה אצל הפרשנים והקוראים. בתרגומים הנארקלאסיים הנרפתיים הם אפילו "יופי" או עכדו או נמחה ורושמם כליל, ולא בכדי מתרגמת סימון ויל את הקטעים שלה בעצמה — תרגום מילולי כמעט. בבחירת הומרוס כמות שהוא באמת, שהוא גם הומרוס בן ימינו, הומרוס הטראגי, הנגישי. הומרוס שי־כול היה לומר בלשון קוהלת "לא לגיבורים המלחמה", ושמרכיז יכול היה משורר אריסטוקרטי מאחר יותר, פינדרוס בן המאה השישית. להפיק את לקחו של הכוח המשמש לנתן שפיגל כמוהו לספרה: "מחוקה המלחמה למי שלא התנסה בה", רעיון־ניסוחו הוחזר מאות שנים לאחר־מכן בכותרת חיבורו של אוסמוס ווורדסוס על זוועת המלחמה "מחוקה המלחמה למי שלא התנסה בה" (וראה העיון בו בעמוד 274 בספרו של שפיגל).

הנה כי כן, כה רומינגטי היא נושא המלחמה בספרות היוונית הקלאסית עד שמי שכותב את תולדות הנושא הזה כמהו כמי שכותב את תולדות הספרות הזאת בכלל — או כמעט. נושא המלחמה היה לא רק הנושא המרכזי של יצירות־היסוד, כמו האפוסים ההומריים הגדולים, אלא הוא עלה ביצירות בעלות

המקור: אברהם רמון

בדיון שהיה למציאות

מהפשים את גואלמן
מאת אמנון דנקר
הוצ' המרה ביתן, ת"א, 1986, 276 עמ'

מאת אלי שאלתיאל

דנקר שהן "מציירות בצבעים עזים את הסיום המחריד והמנוגר שמאחורי המציאות הישראלית". הגדרה זו מחטיאה, דומה, את העיקר. יכולנו לאמוח גלגולי אירועים אבן מפתיעה ולעיתים אף מחמצת, אך לא בזה בנחנת מידת שריחותן של הרשימות. קסמן נובע בעיקר מכוחו לרדת למרכיבה שלו מחות מופשטות, שהרבות הנרפתיות מכנים אותה "מטאליה", משהו רוחב ועמוק יותר מן המובן המצומצם למונח מטאליות. דנקר מכיר את הישראלי ה'דלוחאנט' שאינו צודקות" בספר שיצאו לו מוניטין (אף תורגם לעברית, אמנם בתרגום קלוקל), נתן שפיגל מגולל את פרשת הארי מלוס בפרק העוסק ב"תוקידידס על מלחמה ושלום". האמנם, ולא רק בעניין זה, היה ספרו של תוקידידס בבחינת "עניין לדורות", כפי שהחיר סוריון עצמו ביקש לעשותו (אמנם את הביטוי היחוני שלו "קטאמה איס אמי" נראה לי יותר לתרגם כ"נצב תשמור לעולם").

שוב, בכספרין הקדמים של שפיגל, והיקף הדיר מחרי והספרתני של הספר מעודד השתאות. הסיודוס והומרוס, הטראגיקנים, סקרטס, אפלטון וסוקרטס — דעותיהם של כל אלה על המלחמה והשלום נידונים בהרחבה, ומאות משוררים וסופרים יוונים מוסים בהרחבה או בקיצור. לא יחסר כאן הדרכור נודע של המשורר סיסוניד, על גיבורי תרמופילאי, ודבור ששמם תרגום אינו מצליח, כמדומה, להתמודד עם הדבר שבו, ככל שהוא פשוט. בספרו של שפיגל הוא מוכא פעמיים, בכל פעם בתרגום שונה במקצת. בעמ' 51 תוך כדי הדיון בנושא המלחמה בשירת סיסוניד, ושם כתוב "עובר אדון, מסר ללאקאדימונים שכאן/ אנו שוכבים, המצייתים לפקודותיהם", ובפעם השנייה בעמ' 113, תוך דיון ב"מלחמה ושלום בעיני הרודוטוס", שם הוא מוכא בעקבות העברה ש"אני הרודוטוס" מצטטו גם כן בספר־הרודוטוס שלו. כאן הנוסח הוא "חו אדון, מסר ללאקאדימונים שכאן/ אנו שוכבים בצייתנו לחוקיהם". אם לא יחשב לי לעוון אביא כאן תרגום שהצעתי לפני שנים אחדות, בספר "שירה של אריסטאות". שם ניסותי בפרוזה "חוו, בשר לבני ספרטה שאנו מושלים כאן, נאמנים למצוותם" (שם מוכא תרגום כמובן נוסף שהיה סיסוניד על המנים בתרמופילאי).

אך שפיגל לא המתפק גם בהבאת דברים על היקף עצום כזה, כולל כמעט, של דברי הסופרים והמשוררים בני יוון העתיקה על המלחמה והשלום (עד שאפשר לומר שהקורא בעיון את ספרו לומד את תולדות ספרות יוון הקדומה בכלל, ולא רק בנושא הנידון. הוא הוסיף עוד אחרית דבר שבה הצביע על מרשת הספרות היוונית לספרות האירופית בנושא המלחמה והשלום. למן ארסמוס דרך דאן ואוק ומוקאנו ועד טולסטוי וצ'רצ'יל. כאן העיון הוא מסבע הדברים קצר יותר, אבל נראה בעליל עד כמה חוקה היתה בעיצת המחנה של היוונים על רוחה של אירופה בפי מיסב בניה וחוגיה. נדמה שמעט נושאים מצדיקים כל כך את האמירה הקלישאתית־משהו, שלמרבו לנוקד לה קמעה, לפיה "כבר היוונים הקדמונים" אמרו הכל בספריהם. אכן, שאלות מסר המלחמה, אימיה ופארה הקודר — כל אלה נושאי הספרות היוונית. הכמו ברוב התחומים, אך ביתר שאת, הם זכו שם — ביוון ובחוקה והאידי־אליה, אך גם הקרובה והבשרדמית כל כך — ללבושים הספרותיים המושלמים ביותר.

לפני ולפנים. לפני דור או שניים בדיוק אדם שרצה להכיר את ישראל האמתית, לדעת את רוחו, סגנון חייו ועקרונותיו של איש תנועת העבודה, המפא"ליק האדר, הישראלי הדלוחאנטי היום הוא אישיות שהנה לוחלוטין, ודנקר מכיר את כל זוויותיה ופינותיה. הוא כותב על יחדים בתשובה, על חשבון כיפת סרוגה, על מיבר, מקרעות, אנשי צבא ופלוגתאים, שקשרו בכלי חבשה שהנה המפגיע מכל אותם. ברבים, שנה מאבקם־מאמצם של המחנות הישראליים, כשהוא מתבה על גוש אמונים ועל מחרי גאולה למיניהם, מודקות מן התיאורים מידה של יידיעה קרובה אינטימית. חברי הילדות ודנים לספסל הלימודים המשופים לפניו, ומה שנראה לנו, הקוראים שאינם מכירים את השיטה, כסטיה מסורתם, מאר ברשימותיו כגלגול אפשרי של חיבוך מסודר ושיטתי.

ליקוט הרשימות הראשונים מוכבים סביב נופים קרובים, מגנונם ריאליסטי, עשוי בטכניקות מעודנות, בצבעי חום כהה, במתאר קו עיפרון זה, בחוד ו'גבר'. אולם כבר כאן, בפצעי בגרות יפים, מודגשת בנפי יפו ועכו איזו תנוה תרשיות, מלבוליה בעיר אנפין. הוא כה גדיה אצל צייר צעיר. בנופים אודבים, בבתים־לא פשוגנים במיוחד, נוטשי כביר־השיטין זכר של נופים רחמים מימי ילדותו של הצייר בבלבריה, הרחוב כבר לכל, כי חותם הילדות, בגלוי או בנסתר, לא יניח עוד לאופק להתבזוש לו.

ימי שוחטו של אופק בשנות השישים בפירנצה שבאיטליה, הינו בבריו עולם חדש שלא ידע כמותו קודם לכן. בנישת הריאליות, שחודר מצבע דליל, עזמת הנואש, כתמיות של שמן — כל אלה מחזים ביותר לכמה את עצמו אך ודק בקונטקסט של זמנו, ללא קשר למסורת ועבר, גרמה בדיעבד לאותה מבוכה בעיקרה. אם להסתמך על דברי חקר האמנות האמריקאי בנארד, המבחין בפוסט־מודרנים סממני אגרכיה, אמורפיות ופופליים פוליטי כאחד — אזי מצוי ה"איזם" הזה במשבר רציני.

תמונות ודשוטפקסיזחיות של אברהם אופק מבק־שן, בגיבוד לנאמר לעיל, להוכיח בעליל, כי שום אמנות אינה חייבת להיות מנותקת כליל מסורשת העבר. שלושים שנות עבודה (1956–1986) מאכלסות אם הנאל הנשיקון, שלו, המשכו, מאמת ביחדים, ויעשר מיקר לגבים, לבי בצר־בקיר, פסלים, מנוקה, ורקמות־הר־שיחה, ביטוסיפרצות־הפוטוגרפיות, שונות — זה יכול, מגלגן ועשיר ביחוד.

הנישוחים הראשונים מוכבים סביב נופים קרובים, מגנונם ריאליסטי, עשוי בטכניקות מעודנות, בצבעי חום כהה, במתאר קו עיפרון זה, בחוד ו'גבר'. אולם כבר כאן, בפצעי בגרות יפים, מודגשת בנפי יפו ועכו איזו תנוה תרשיות, מלבוליה בעיר אנפין. הוא כה גדיה אצל צייר צעיר. בנופים אודבים, בבתים־לא פשוגנים במיוחד, נוטשי כביר־השיטין זכר של נופים רחמים מימי ילדותו של הצייר בבלבריה, הרחוב כבר לכל, כי חותם הילדות, בגלוי או בנסתר, לא יניח עוד לאופק להתבזוש לו.

ימי שוחטו של אופק בשנות השישים בפירנצה שבאיטליה, הינו בבריו עולם חדש שלא ידע כמותו קודם לכן. בנישת הריאליות, שחודר מצבע דליל, עזמת הנואש, כתמיות של שמן — כל אלה מחזים ביותר לכמה את עצמו אך ודק בקונטקסט של זמנו, ללא קשר למסורת ועבר, גרמה בדיעבד לאותה מבוכה בעיקרה. אם להסתמך על דברי חקר האמנות האמריקאי בנארד, המבחין בפוסט־מודרנים סממני אגרכיה, אמורפיות ופופליים פוליטי כאחד — אזי מצוי ה"איזם" הזה במשבר רציני.

תמונות ודשוטפקסיזחיות של אברהם אופק מבק־שן, בגיבוד לנאמר לעיל, להוכיח בעליל, כי שום אמנות אינה חייבת להיות מנותקת כליל מסורשת העבר. שלושים שנות עבודה (1956–1986) מאכלסות אם הנאל הנשיקון, שלו, המשכו, מאמת ביחדים, ויעשר מיקר לגבים, לבי בצר־בקיר, פסלים, מנוקה, ורקמות־הר־שיחה, ביטוסיפרצות־הפוטוגרפיות, שונות — זה יכול, מגלגן ועשיר ביחוד.

מיתולוגיה אישית

אברהם אופק, במשכן לאמנות — עין־חרוד

מאת צבי רפאלי

בהלם־הזוה של ימינו, כאשר הכל הוא בחזקת אומנגרד, יקשה ביותר לשמור על רציונאליות ציורית, שורשית ואמיתה, שהיא נחלת יחידי סגולה בלבד. אותן הנהדרות של המודרנים באמנות, האומנות, כי על הזיבר לכמה את עצמו אך ודק בקונטקסט של זמנו, ללא קשר למסורת ועבר, גרמה בדיעבד לאותה מבוכה ובתרבצות אחר הניסוי החדשני בכל מחיר ובן חלוף בעיקרה. אם להסתמך על דברי חקר האמנות האמריקאי בנארד, המבחין בפוסט־מודרנים סממני אגרכיה, אמורפיות ופופליים פוליטי כאחד — אזי מצוי ה"איזם" הזה במשבר רציני.

תמונות ודשוטפקסיזחיות של אברהם אופק מבק־שן, בגיבוד לנאמר לעיל, להוכיח בעליל, כי שום אמנות אינה חייבת להיות מנותקת כליל מסורשת העבר. שלושים שנות עבודה (1956–1986) מאכלסות אם הנאל הנשיקון, שלו, המשכו, מאמת ביחדים, ויעשר מיקר לגבים, לבי בצר־בקיר, פסלים, מנוקה, ורקמות־הר־שיחה, ביטוסיפרצות־הפוטוגרפיות, שונות — זה יכול, מגלגן ועשיר ביחוד.

אורים מיקרסקים ופכים פולקלוריסטים גודשים את האמנות, ואילו לחובר הקוסמופוליטי נוסף ממד כמו קוביסטי. אולם השינוי המשמעותי ביחוד בעבודות אופק הל עם הנתודעותו לציור אישלקי של שנות השי לושים. המסתורין בעיצובים אורבנים של סיזוני, רשמי "עיטורה מרלה", ציורי קיר ענקי ממד, המטאפיזיות הקמאית של קאדה והקיריקו, הסוסים המיתולוגים של מאיינו מאיינו — לכל אלה חייב אופק את גיבוש האמנותי והעמקתו האידיאית. אך למרות הספיגה הזו השפעות של חוויות זרות למכביר, נותר אופק בעולמו הפרטי, הסגור, במחוז ילדותו הבולגרית, היחסיתו וכך נבראה במסולול דמות האדם, שתצטיין בדבר בריו. ומה האדם של אופק? דמות הינון, מנוכרת, גולמית ומפוחדת. הפעם, מתוספת אסוציאציות ספרותיות לרשמי אירליה בדיקנאות קפאים ומדומים. הדרכים הצרות־הנעשים מתעשרים בטיטוניה של צבע מאסיבי־אפ־לולי־הרישום הפך לאשליה־מתמטית, גם כאשר שפיר אנגם נולים־מחדר.

על אף נדרים מרחבי העולם, אולי בשל כך — חזר בעבודות אופק־מסיב הבית המשפחה. הדיאלוג אדם־מבע, אדם־בית, חזר ותשבה ביתר שאת. אמנם הציבון כאן אינו אידיל, אך הרצון הינו, הקיומי, להאמון, להשתרש, למצוא מקום של קבע, משתקף יותר ויותר בעבודות הבייה. הביטופים אל הקרקע, אל האדם־אדמה, הפכים לטקסיות של יומיום, וכבמיזו־סצנות תיאטרליות נרקמות עלילות ושיחות מסביב לשולחן, אפיזודות פשוטות על ששנון ויגונן. על אף הנטייה המונומנטלית, המובעת לעתים כרצון לעצמה, בולחה של יצירת אופק היא המאגית, אותה ופיי סגרת. בטרכזה, ניצבת האשה הגדולה, האם, מעין דמות המיתולוגית, אך גם יחידת האתיוסראלית.

כבראי האמנות האבה, משתקף הסיקרוקסמוס האישי של אברהם אופק כדמיש ודענן מתמיד. אמנם תרבות ציוריו לא מצויה בקונטקסט זמנו, כמצוות שפרות האמנות הפוסט־מודרנים הבכשות, אך חזוקה בשל כך, בדיקנותו במורשת ציורית מאז ג'וטו ואנגליקו ועד קאדה, סיזוני ועוד, בהמעטת הישן בחדש, הדורי באידיפי, ללא ניב אקלקטי כלשהו — מביאה תצוגתו הנוכחית איכות אמנותית מרחקת רב־ידיה.

מכל הבא ליד

מכתבים ושירים אחרים
מאת מאיר ויזלטיר
הוצ' "עם עובד", 1986, 110 עמ'

מאת איל מגדל

אילו היה מאיר ויזלטיר נעדר להפצרות של עורך טוב — אפשר היה להסב את "מכתבים ושירים אחרים" לאוסף נאה מאד במסגרי ספרי הקודם, המאכזב, של מאיר ויזלטיר, "אי יחוני". אך בקובץ זה כפי־שהוא, דומה כבראה הסשורר את כל תפקוחו מהמון האוזרן — בלי לכתוב בשירים ובלי לכתוב במילים. אתה מרפדף וקורא, וחוקה עליך שעד מהרה תמצא עצמך שטה איצטלת עורך — תנסה לסנן שירים, להשמיט שורות, לכתוב מלים. תנסה — אך המשורר לא ישעה לתחנניך. הוא יעמוד בסרוי ויתעקש, שכל שורה שבעבה מעמו היא קודש־הקודשים ואין להתערב בפלא בראשנה.

איזה "מכתבים" יפים ומרגשים בפתח הספר, וכמה אכזבה, ממש מפורגשת, בהמשך אבל כך תמיד אצל ויזלטיר; דומה שהוא מתעקש לחיות יותר מסתם משורר: ספק בבא, ספק משורר־על, שלא חלים עליו תוקי השירה. אחרת אין להבין, איך לעתים קרובות הוא אוסם עצמו מפני הימים הדיגים של השיר, מפני רקיות גלגולי המילים, מפני המרוך להתנגד לחיספס ולקשיות הטורף.

כבר בהכתב הראשון מעיד על עצמו המשורר יותר מאלף מבקרים: "...חיי/ומתעבים באולה ואינם מתאים לסמתה,/ודי לזם בסמאה, מקום סרבן מקום לשון, דומני שהרבים נאמרים, בעצמם, גם על שירתו. ויזל־טיר, נעו ואמר זאת, נדמה כמי שלפעמים מתעב את שירתו, שהיא גאולתו בעולם הזה. מסיבה זו, ייתכן שמבלי משים הוא מקלקל את השורה, את שירתו שלו עצמו, המסרב להאמין לה. "אני כופר, מתחלה.../ מתכנן כה בקין קרה כמו בנבע כעוד", הוא כותב על ה'דרה', אך בעצם מתכנן לשירה, לתמצית הזיתנו שהוא מתכנה לה.

אינני בא לעשות כאן ניתוח פסיכולוגי. לא זו הכוונה, מה שמעניין אותי זה, כיצד משורר מגוון מעיין שהב ושב את תבשילו המפרע לשיר הבכון אבן נכתב. ואז הקורא נושם לרווחה. כזה הוא "מכתב" מספר 2: זכרון מלולות חוקה בארץ רוחקה, מ"הפיגוי הגדול מן הדרך המכוחר למזרח,/בתנות כפריות ניר־חות בין הרבה אכמות אחרות/וילדי עקרים מקוחים על בני הבחרות". מכתב של המשורר לאמו ה"מכוהלת בכפת עם משא תינוקי הכבד". חוב של הבעת תודה, שהעיף לשיר מרגש, בעיקר על רקע ומנכרותו האכילוסמוחרת של ויזלטיר מתרגשות. הניכוח הי־חיד שקיים כאן הוא מגנוני. ויזלטיר נוטה משיגת השיר הזוהרני אל נוסח שמפרדים ממנו, איכשהו, צלילים של נתן אלתרמן. משהו במקצב, בסגנון. הייתי אומר אפילו, שזוהי הסקולציה הדיסוארדית של איך אלתרמן היה כותב היום: מעין "אימיטציה" המאמשת לויזלטיר. בעת ובעונה אחת, להשתעשע בחומרים של שירה, וגם ליצור את הניחוק הדרוש לו כדי להיכנע, בכל זאת, לרגשנות הכרוכה לשם כתיבת שיר מסוג הזה. ודאי זה פלא, אפילו נוסחים אלתרמיים מעטר בבים לכאן "שערי כבר מבליח פלדה", "לא אתלונן וגם לא אתייאש מהסך..."/לא ברוחק זה מזו, רק מעט נתשה"; "יד ביד הבדיה"; "זכרי אמיתות שבדרך מבבר. לרגעי ולחולף את הנרעין המוצק.

ויזלטיר: היכן לשים את הנקודה?

בבלל, מעניין למצוא בספר הזה כי מתי דברים שנבנים נגד ויזלטיר לצאת חצץ כעבר — משמשים אותו עתה כבלים לגיטימיים: שיר שלם שהוא אימי־מציה על אלתרמן, שורות רבות שמחכירות את המאכיירה ה"זכית" במיסמס: "אתגלה, אלבש בגדים בגבעות הגלוכות", "שרוחים יבשים מבני הזיים שנבלה". לא, אין זו פארודיה על אלתרמן, כפי שעלול אולי הקורא לחשוב. זה, באמת, שיר שהוא מהמכתבים בספר, אם לא המכתב שבתוכו שיר שכן נתון ויזלטיר לרגש הב־מבנים, לפני דור או שניים בדיוק אם שרצה להכיר את ישראל האמתית, לדעת את רוחו, סגנון חייו ועקרונותיו של איש תנועת העבודה, המפא"ליק האדר, הישראלי הדלוחאנטי היום הוא אישיות שהנה לוחלוטין, ודנקר מכיר את כל זוויותיה ופינותיה. הוא כותב על יחדים בתשובה, על חשבון כיפת סרוגה, על מיבר, מקרעות, אנשי צבא ופלוגתאים, שקשרו בכלי חבשה שהנה המפגיע מכל אותם. ברבים, שנה מאבקם־מאמצם של המחנות הישראליים, כשהוא מתבה על גוש אמונים ועל מחרי גאולה למיניהם, מודקות מן התיאורים מידה של יידיעה קרובה אינטימית. חברי הילדות ודנים לספסל הלימודים המשופים לפניו, ומה שנראה לנו, הקוראים שאינם מכירים את השיטה, כסטיה מסורתם, מאר ברשימותיו כגלגול אפשרי של חיבוך מסודר ושיטתי.

ליקוט הרשימות הראשונים מוכבים סביב נופים קרובים, מגנונם ריאליסטי, עשוי בטכניקות מעודנות, בצבעי חום כהה, במתאר קו עיפרון זה, בחוד ו'גבר'. אולם כבר כאן, בפצעי בגרות יפים, מודגשת בנפי יפו ועכו איזו תנוה תרשיות, מלבוליה בעיר אנפין. הוא כה גדיה אצל צייר צעיר. בנופים אודבים, בבתים־לא פשוגנים במיוחד, נוטשי כביר־השיטין זכר של נופים רחמים מימי ילדותו של הצייר בבלבריה, הרחוב כבר לכל, כי חותם הילדות, בגלוי או בנסתר, לא יניח עוד לאופק להתבזוש לו.

ימי שוחטו של אופק בשנות השישים בפירנצה שבאיטליה, הינו בבריו עולם חדש שלא ידע כמותו קודם לכן. בנישת הריאליות, שחודר מצבע דליל, עזמת הנואש, כתמיות של שמן — כל אלה מחזים ביותר לכמה את עצמו אך ודק בקונטקסט של זמנו, ללא קשר למסורת ועבר, גרמה בדיעבד לאותה מבוכה בעיקרה. אם להסתמך על דברי חקר האמנות האמריקאי בנארד, המבחין בפוסט־מודרנים סממני אגרכיה, אמורפיות ופופליים פוליטי כאחד — אזי מצוי ה"איזם" הזה במשבר רציני.

תמונות ודשוטפקסיזחיות של אברהם אופק מבק־שן, בגיבוד לנאמר לעיל, להוכיח בעליל, כי שום אמנות אינה חייבת להיות מנותקת כליל מסורשת העבר. שלושים שנות עבודה (1956–1986) מאכלסות אם הנאל הנשיקון, שלו, המשכו, מאמת ביחדים, ויעשר מיקר לגבים, לבי בצר־בקיר, פסלים, מנוקה, ורקמות־הר־שיחה, ביטוסיפרצות־הפוטוגרפיות, שונות — זה יכול, מגלגן ועשיר ביחוד.

הנישוחים

שבוע של ספרים
מאת בני ציפר

תרגום

למי צלצל הפעמונים, רומאן
מאת ארנסט המינגוויי
מאנגלית: גרשון שורר
הוצאת זמורה, ביתן, 1986, 444 ע'

"למי צלצל הפעמונים" הוא רומאן של רבעים גדר לים, של סצינות גבורה ואהבה לארשכוות. אך כיצירת אמנות שלמה הוא מאכזב. בסופו של הקריאה, מה שנשאר הוא בעיקר התחושה שהמינגוויי עשה הכל כדי להלהיב את הקורא בשפוף הפעולה, אך מה הסיבה העמוק יותר שהמין ברומאן?

יש לזכיה, כי המינגוויי ביקש להביא את פרשת שלושת ימי אהבתו ומותו של הגיבור, רוברט ג'ורדן, בעיצומה של מלחמת האזרחים הספרדית, כמרגיה אישית הממלמלת את הטרגדיה של מלחמת האזרחים כולה, אך הוא נכשל בכך להלוטין. "למי צלצל הפעמונים" איננו יותר ממלודראמה של אהבה נואשת על רקע המלחמה, ורחוק מלהיות טרגדיה של ממש. הגדול הנופל בחלקו של ג'ורדן, מתגרב אמריקאי, ומצדה את קודי האיבר הפאשיסטי כדי לחבל בגשר ומת בעת הפעולה, הוא, פרי התרחשויות פוליטיות הרסניות וחצוניות, פרי תאונה כמעט, ולא פרי הפגמה אישית של מבוקה קיומית.

בסופו של דבר מצטייר ג'ורדן כדמות חסרת עומק שאינה מבקשת לחוות באמת את הקונפליקטים של זמנה, אלא משקיעה אליהם מגבה, כה, כדי אמריקאי בארץזרה. ג'ורדן רוצה לחזיק את הכפסה ואת האידיאלים שהשים לחזור הגרילה הספרדים לשם "לכיף" שברבה: את מלאכת הנשיבה ההתעסקות במשמעות המלחמה הוא מניח לאחרים. המינגוויי מרמז אמנם, מבעד לסיפור הבלתי־רגיל של ג'ורדן ומאריה – נערה ספרדיה משפחת הגרילה שנאנסה בידי הפאשיסטים – את הסכר המוסרי בדבר הסלידה ממלחמות הנוקר באחוות־ארגון, אך אי אפשר להימנע מהרגשה שג'ורדן משוקע במלחמה, בלי להיות מעורב באמת בעשיה בה. מכאן ואיאור המזיק של הנוף המהמר של חיי הגרילה הספרדים, לעומת רשעי תם של הפאשיסטים. אידיאליזציה רומנטית שכזו מוצאים אצל קיפלינג בתיאורי הודו, או אצל פיטר קופר בתארו את האיריאנים הנצילים שלו. אותה אידיאליזציה מעוררת־חשד מאפיינת גם את סצינות האהבה של ג'ורדן ומאריה הוא שפע תמיד סמכויות וידע סטראוטיפיים, והיא כולה תמימות ותשוקה עצורה.

הנס "למי צלצל הפעמונים" לקח מדרשה יוצרה של המשורר ה"משאפיסי" האנגלי לון דן, שהמינגוויי השתמש כחלק מסמה בחוברת הקדשה לרומאן. צלצול פעמון הנות נועד להוציא את הגרים מאנרכיותו ולי עזרו לאחריותו האנושית. המינגוויי הפך במידה רבה את משמעות הציטטה ג'ורדן אמנם עושה מעשה גבורה ואחוות־ארגון – אך לא מתוך דאגה לזולת, אלא מתוך הנוך בסורקן לאנו המתפש גיבורים חיצוניים ו"אקשן", גם בחיר הנות.

שירה

מעבר נהר הלתי
מאת חיים לנסקי
הקדמה מאת שלמה גרזנטסקי
מבוא מאת אברהם קריב
הוצאת עם עובד, 1986 (מהדורה ראשונה – 1960), 247 ע'

ההכרה המוחיב לא להתעשב בחיי היוצר בשעת בחינה ביקורתית של יצירתו, אכזרית במיוחד בקרתה של חיים לנסקי, שאיכותם של חלקים גדולים משיריו תלויה לפעמים בפרטי־הנשמה הרגיה, בי־האש הנמסר כל כך למען השירה הצעירה. לנסקי, כי־נבוא־שמו חשבון ברשיוקי איכותיה. גרזנטסקי וקריב ר"ל, שני מקימי מיתוס לנסקי – כמשקלנגר למיתוס פוגל מי־מרד של נתן זך – ניתלו בו לאישיות השקפתם בדבר נצח ייחודה של העברית. גם מנבאים ואומים ביחוד: לנסקי כתב את שיריו בתחומי רוסיה הסוציאליסטית, וכקורבן הארוח של סטאלין עברו עליו רוב חייו בגלות ועבודה והסגר, עד שמת, כנראה, באחר מהם, מרעב ואפיסת כוחות.

שיריו הידועים ביותר הם שירים פומביים למחצה, שאותו מהם – "לילות לילך" – היה אף לפזמון שהולון. הם מרהימים, בראש וראשונה לנוכח תנאי הייסורים שהם נכתבו, ולנוכח העובדה שהם לא משקי פים כמעט בסאמה את עולם הזוועות שבתוכו חי לנסקי. עד לאחרון שיריו משמר לנסקי את גימת האירוניה הרקה, השגיבות האלגנטית ואת לוליינות הלשון המקסימות ביופיין, ודומה למי שבא לחדוג פיל בסיכה כלי הנשק שלו להתמודדות עם המציאות הם כלי של הומוסיקון – כלים של ביריה אל עולמות אגדה וילדות, ושל סיחוב לעמוד על מלוא משמעות הדיסוניטיה האבסורד של העולם. הוא לוגע לאבי־מוד מחיך מתוק, תוך האשמת־עצמו בעיקר. בהיותו חלק מן האבסורד הזה.

גרזנטסקי כינה את לנסקי "נוטשלאנט בגיא צל־מוות", ששימר עד אחרון ימיו את "הזיות שבספר־מאביו". בדשימה הרשמה ב"סיגן קריאה" האחרון, ניתן הזות להתפכחות מן המיתוס של הקדוש המעונה. מה שעושה את שיריו למה שהיא, כתב בעל המאמר, היא הוצרה שבמבוה בתנאי ביחוד, הרחק מהעשייה הבריכוית של הספרות העברית ומהלשון העברית הזוה. אם היה חי בסביבה חברת עברית, משער מחבר המאמר, היה אולי לנסקי בעצמו מסתייג מהחברות הספרות שלו לטשוקר לשון ובצבועי סגנון.

בנשאי שיריהם הם שלושה: התרפקות על הילדות, הנבואה לשיא ביטויה בטאמה "ליטאי", שהיא מסע פיוטי אחוזת־נמל אל אשר הלף ואינו. זו פואמה הוראית המבוגרת. כלשון של אברהם קריב, על מעגל חיין הראשון, שיתרחב בשלב השני של יצירתו. המעגל השני הוא המעגל הגדול והזר של ליובנוב, שבו עבר לנסקי כשעל בתעשייה הבבדה, ובו בא לידי ביטוי לנסקי המריר והמתר, המתאר את הניחול שבע־מרה הקשה, חמרת הנבלות לאליל הנרש ששמר המכונה, הבולע את כל שהיה קודש, בעה, כאן, בארץ, כתבו מעודדים שירי עבודה והתלהבות בהשפעת תמונה אידיאלית שהיתה להם על רוסיה. כתב לנסקי את דאמה, ואף היה לקובבנה של אמירת האמת שלו הזל מאמצע שנות השלושים.

בסמוכות ההסר הסיבירים מגיעה שירתו של לנסקי לשיא בשלותה. כאן נוצרו שיריו המשוחררים, הבהירים האופטימיים ביותר, וכתרם הוא שיר הידוע "קסם לי קסמה הלעבה, הקפל – תמיד בחיקך נלבב – אני־מאמין של משורר, המאמין שהוא יקוק לטבל וכי בלעב־ריו תיבול שירתו.

"מעבר לנהר הלתי", בסדרותיו המכוונות, סולל את כל מסביו הפיוטיים של לנסקי שהגיעו לידיכם. ביסוד הספר עומדת המהדורה משנת 1960, ועליה נוספו הפואמה "ליטאי" ועוד שירים מתוך הקובץ "הענף הגדול" שיצא לאור בשנה בהוצאת ביאליק הפואמה "מגשה בעגור", שהופרסמה ב"מולד" ב־1962, שלושה שירים שהכרוך מרוסיה, הנתפרסמו ב"מאזנים" ב־1974 והפואמה "ביום השלג", שהגיע לארץ באמצעות, שכתבה במחנה הסגר ב־1940.

ציונות

אין שאננים בציון – שיחות על מחיר הציונות
מאת אהוד בן עזר
מפרייזת אמקים, הוצאת עם עובד, 1986, 346 ע'

האתגר שהגדיר את אהוד בן עזר להתחיל בסדרת השיחות על הציונות עוד באמצע שנות השישים, היה מאמר פרובוקטיבי של ד"ר ג'נדי סטיינר נגד הציונות, שטען כי רעיון הלאומיות היהודית זר ליהדות, המנוגדים ביותר שכרה היהדות. בן עזר, בסדרת השאר לות הסכיבות שבנו לשלות לבר־שיחו לפני כל שיחה, נגע בראש וראשונה בשאלה יסודית זו בסדרות שנותה: האם בהיסטורי בסיבה משלו מתפיץ האינטלקטואל הישראלי את ייעודו כאינטלקטואל: האם יש עדיד ל"חכמת ישראל" בישראל, או שמא אין בודל העם הד־הודי מעניין עוד את העם העברי? האם יש עדיין ייעוד רוחני לישראל, או שמא הוא גידון לשקיעה ולצמצום בגלל ריחוקנו מהמערב? האם הביאה עמה הציונות את ביטחון הקיום היהודי, או הגבירה את תחושת הנכר ואת תסביך הדריפה של העם היהודי? ובמלים אחרות: האם היה בראי מחיה של הציונות.

"אין שאננים בציון" הוא תרגום, עם הרחבות שהמצן גרמן, של ספר שהופיע ב־1974 באנגלית, ושמו "Unease in Zion": בן־עד מאר לייצב בו אישים ממגוונים שונים. באבלוסיה האינטלקטואלית של ישראל, ממשורר – אז אלמוני – ושמו א. אלון, הפסק מחצות כי אם הרעיה הציונית עוברת דרך ואחרת למות בשביל עיקרון העם הנבוה, והא מחזר על הבי חיה ועל האמונה באלוהים. גישתו מאפיינת את רוב בני הקבוצה ה"ילידית" שכין המרואיינים, המבקשים לראות בציונות כלי אינסטרומנטלי לחבאת יהודים לארץ, הוזל לשמש את מי שכבר נמצא כאן. פה, מעיקה שבעתיים מבעיית הציונות, הבעיה העברית שאין לזן רבר עם הלאום והחברה (פנחס שדה).

הראיון עם אב. יהושע הוא מן היפים בספר בין השאר בגלל הדרגשה שאין הוא מביא לשיחה השקפה עולם מן המוכן, אלא מלבן אותה תוך כרי הראיון. יהושע שם את היד על הפרזוכס הציוני, שאינו שונה בדרגה ומשל הידוע של פסקאל בדבר האימה האחוזה באדם בהיותו לבדו. כך גם העם הישראלי, שסבר כי הציונות תעניק לו את הזכות המיוחלת להיות לבדו, אך משהוגשמה משאלתו, גילה את עוצמת הדרס הפנימי המצוה בהתבשלות בתוך עצמו.

צמד־אישים, שכן עוד מביא את ראיותיהם בה אחר זה, אנשים רבי והשפעה על ייעודה הציוני של ישראל. כך רוטש ולובוביץ' זה עם חלום ארץ הפרת הארצות הבנית של המזרח־הקרוב, וזה עם הרחבות הגבולות לכל הבבסות. על פרטיוראליזם בהגדרת הציונות. המפשר בין השניים באפטיטיבות הוא גרשום שלום, הטוען כי הזיקות אינה ניתנת להגדרות דוגמא־טיות וקפאונות, העתיד עוד צופן לנו. לדבריו, תופעות יסודיות חדשות שכיום אינן יכולים לשערן, כשם שהעבר היהודי מתן צורות שונות של יהדות, שלא מגלון עדיין די צורכן בגלל. גישתה של האורתודוכ־סיה להציג יהדות מונוליתית.

שולמית אלוני, בן גוריון, בועז עברון, נתן רר־נשטרייך וברוך קורצווייל הם כמה מהמרואיינים הנוספים המופיעים בספר, המצטרפים לפסיפס הסמנטי של האמונות והדעות על ציונות בסרטאות ובלעדיהן. "אינני רוצים יותר להיות ידם האלוהים" מסכם א. עלי את האידיאה הציונית, ומבטא לסרבה־האידיאה, כבציר הישראלי־הילדי, את הדשקפה הקדומה ביותר לו של סטיינר, ודראה בציונות בריחה מאוניות.

אנתולוגיה

שירה עברית חדשה (בפולנית)
מבחר ותרגום: אלכסנדר וָמָנִי
הוצאת Panstwowy Insitut Wydawncy, ורשה, 1986, 190 ע'

ההתעניינות המחודשת ביהדות ובגורל העם היהודי, הניכרת באחרונה בפולין, אינה נובעת רק מאיתנים פוליטיים מגבה. זו התפרצות, שהיתה חייבת לבוא לידי ביטוי במקרים או במאמר, של רגשי־אשם מודחי קים כלפי העם היהודי, שאליהם גלוחיה שמה מסותרת. על כי הוצרות העברית החדשה מהנה ברוכה בחוות יוצאי־פולין, גם אם הם דאגו לפעמים לטשטש את מוצאם. כבר במקרה־של יונגר־יוסוף. אפ־פשן, נרשים מעמדות לעבות־על־הביקוש הפולני לספרות עברית ויהודית. ההתבהרות שחוזים זה יבחר מהעשים, הפלנים, בלית ברירה נאלצים "להמתרר" בלעריהם. ואנתולוגיה "שירה עברית חדשה" היא ראייה שאין להם קשרים מרוכים בכך.

זהו המבחר הראשון המופיע בשפה הפולנית של משוררים עברים מתקופת ההשכלה ואילך. "במשך מאה השנים האחרונות", כתב עורך המבחר בסבואה, לא ראה אבלנו אור שום תרגום מעברית לפולנית. כוונתי לספרות העברית החדשה, הפולנית". הסיפרת מרים עקביא, שקיבלה את הספר מיד עם יציאתו לאור, יודעת לספר כי העורך, אלכסנדר ומני, וזא סופר, משורר ומתרגם יחיד, יליד קראקוב, המקדיש זה שנים את כישרונו לחדקה הספרות היהודית לשפה הפולנית. בעודת המתרגם מיכאל פרידמן פרסם ומני מבחר של משוררי־אדיש ב־1981 וב־1985, בסבחר מקיף של שירת העולם, לא שכח לתת ייצוג גם לשירת אדיש ולשירה עברית.

"תל־אביב, תל־אביב", שבהחוצ רוכה והאלבום ובבעוני המכיל רפרוקציות של העבודות המוצ נות, הוא בבחינת קריאה נרגשת, המופנית לכל, להכחיז באותו זן סטרוקטורה שאותו איחר האמן בחזמות תל־אביב. זוהי מעין תל־אביב־של־מעלה, אשר בה אלמנטים מיתולוגיים, כגון כיסר מגרבי, הבית הנר והמשוגה בחזב המטר, הנוגה המרכזית. זו אשר הנקלע אליה עלול לעבור, בדרך כלל, חוויה מראמאטית, הופכים לאמי־רות פאסיוטיות.

בכל אלה טמון גם יסוד של מחאה כנגד הפרטה הטיסתית של בתים בעיר זו, כדי לפנות מקום למגדל בטון חדשים. זוהי מחאה מוסרית, כמעט נדושה, אך אצל שובל היא שמנה בדוגמטיקה בעיית אוטאנטיות ויפה. תכונה זו נשענת, במידה רבה על רמיות הש־תולות בתוך הזחובות. אלה הן מיני גברים ונשים, ברגשים ותחיכות אנאכרוניים בעקבות, כמין שחקני קולנוע שיוצרו מכרחות לרמים של שנות השלושים והארבעים. הם נוטים כמעמדים של חיבוקים ונישוקים, של שיחות־נשמה ומרי־נות, המכוונות למחול ואשר מצבים אנשים המתאימים לאפיו של הנוף העירוני שומצ־ג עיצב את אוירתו, ואשר בתוכו הם נתונים. ניתן למצוא בכל אלה תכונות של איזה פופארים רגשני ומוקף, ואולי, הקדמות היתה קפיצת־המוך נועזת יותר, תוך גישור על פני כשלושת אלפי שנה לעומת עשרות אחרות בלבר במקרה הנוכחי. דומה, על כן, כי מתעוררת הרגשה שובל הוא איכן שוובל, תערוכה באולמות־דיזנגוף האירועים הדרומית של לבדיזנגוף, תל אביב ואלבום מלווה בטכסטים. הרצ' מדן, ת"א 1986, 96 עמ'

שלוב מרתק של אפורים בתוך מערכות־בטעויות הדיפוף. הבלבל אחר מן המרכזים הגדולים בעולם שהם כה נדירים בשנים אלה ושאותם משיג שובל בתערוכתו וב־אלבומו. האמן הוא בא רשם מעולה, כמתבטא ברמיות הארם, קטעי הדוגמות ושאר אלמנטים קדומים המודרים בעבודותיו. לא פחות מכך רב כוחו בתחום המיוחד: הוא יוצר פרחנים גדולים, בעלי כוחמשיכה עז, אשר הצופה סאולו נשאב לתוכם. פרחנים אלה מתוחמים על ידי מבנים תל־אביביים מוכרים, אך הם מוצגים בצורה הנרשמת לתחושה של היקלעות לתוך מעין מסה מתערבלת של רגשות, מה שוחשקן, בין השאר, את היופי הממון כביעוד התל־אביבי הנודע לשימצה.

"תל־אביב, תל־אביב", שבהחוצ רוכה והאלבום ובבעוני המכיל רפרוקציות של העבודות המוצ נות, הוא בבחינת קריאה נרגשת, המופנית לכל, להכחיז באותו זן סטרוקטורה שאותו איחר האמן בחזמות תל־אביב. זוהי מעין תל־אביב־של־מעלה, אשר בה אלמנטים מיתולוגיים, כגון כיסר מגרבי, הבית הנר והמשוגה בחזב המטר, הנוגה המרכזית. זו אשר הנקלע אליה עלול לעבור, בדרך כלל, חוויה מראמאטית, הופכים לאמי־רות פאסיוטיות.

בכל אלה טמון גם יסוד של מחאה כנגד הפרטה הטיסתית של בתים בעיר זו, כדי לפנות מקום למגדל בטון חדשים. זוהי מחאה מוסרית, כמעט נדושה, אך אצל שובל היא שמנה בדוגמטיקה בעיית אוטאנטיות ויפה. תכונה זו נשענת, במידה רבה על רמיות הש־תולות בתוך הזחובות. אלה הן מיני גברים ונשים, ברגשים ותחיכות אנאכרוניים בעקבות, כמין שחקני קולנוע שיוצרו מכרחות לרמים של שנות השלושים והארבעים. הם נוטים כמעמדים של חיבוקים ונישוקים, של שיחות־נשמה ומרי־נות, המכוונות למחול ואשר מצבים

שאול בודליר: ביבוש הבדידות

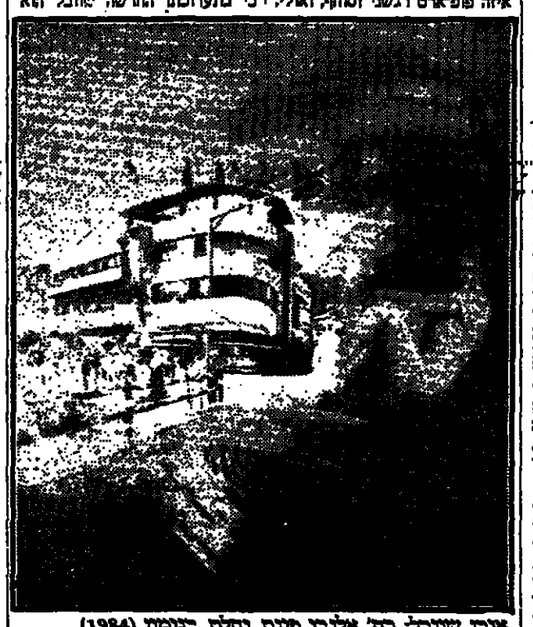

איכן שובל: רח' אלנבי פינת נחלת בנימין (1984)

מבל הבא ליך
(המשך מעמוד 6)

עצוה במרומיה), את "חיים ביקש שירים" (שם המאמר מסתור/בין השבטות השכל וטלפון/שברי עטים/לפי מאון של הבכי, הזוהלתל הזרש/סטרא, שוחר ומשוגע/יעקב מתוך דחף קפיצי/ויעיע את הכל בתר ויח/ויעקע בי מכם מפוד/מיחד לסוף דעתי"). גלאיתי מאר משירי "בעד ובגר", המתוחלים בשורה "אי אפשר לסכל שירה פוליטית", ואשר בכל זאת מסריחים את הקורא לשירה פוליטית לבטר. עם שורות כמו "שר הביטחון של ישראל הוא דוד־לבנון" ("דם הא דם, לא מילים/אומר הייתי הבלבות בלבבות עולים", "מילים אחרות למכבים את הנטיבה" – שירים שמר כירים, לא נעים לומר שוב בחתי ויולטיר, את השירים הפוליטיים של ק, שלבטון לא יהיו כלולים, בבוא העת, בשיריו הבבחרים.

הייתי מבקר לזכור את "מכתבים ושירים אחרים", ביחוד בזכות כמה "מכתבים" וכמה "שירים אחרים", אישיים לגמרי, חסרי פניות. לא מוחשבים. לא מחשבים, נמלאי עמרה ר"פזה". אם רוצים, בחלק אפשר להרשמר עם "גלוחות מנשי ילדות", לנמל מ"מנסטיבריסק": "פילים רוחבים של קרח/קידמו אותי סקר־מקר/בחמה שוחקת, בקרה מוחרה"; ועם "שלוש מנוסות מנוף ילדות": "בריכה סבלית בין שוניות חרות/עבה את גוזו הצעיר/גם את רחבו הקודה הזיחיר/–/ידענו כל הזמן/כי מה בעת שעל הבב נצחי/בבי הזיחמרנו, עולים ציים/מסוכנים מקור רעה לא מסוכן." וכן "דך וקרוד הוא הלולן הקס/הסרבר את הלוי הרמה/ברוח בקר". אם מדלן ורגלך הקלות בחול/בחלוקן, לפני שלושים שנה/הריקד את פרחתי. הזמן שינה/אחוך הרי ללא חבר. לשאול/מה הם ניזך, איפה את הזמן/לא יעלה על דעתי המבקרה/גן גם אני מין בחמרמשא..."

ויולטיר הוא משורר. נקודה. ומשורר חייב לדרש הכן לשים את הנקודה.

תערוכות

תל־אביב של מעלה
מאת נמים מבורך

איכן שובל, תערוכה באולמות־דיזנגוף, האירועים הדרומית של לבדיזנגוף, תל אביב ואלבום מלווה בטכסטים, הרצ' מדן, ת"א 1986, 96 עמ'

ביקורת

גיבור רודנו בארץ, ארבעה מאמרים
מאת אהוד שהם
הוצאת מפרדס, אוניברסיטת תל אביב, 1986, 128 ע'

המבקר הסמוה אהוד שהם, מת בשנת 1983 והא בן 54, ובשיא התפתחותו כריאנטוסיקן של הספרות העברית הראשון, בספר שלפנינו, הם ארבעה מאמרים מעמנה, מקפלת הקשפת עולמו בסבקר. שביקש לשרטט ויזקרל פסיכואנליטי של בקרתו בספרות העברית, ולהגיע באמצעותו אל ברעין הסבכין הנתר מורע הנפרנם את הישראלי בכלל. שהם לא הביא את המלאכה לידי סיום, אך גם בסה שהספיק ניכרת השפעת פסיכולוגיית הארכיטיפים של יונג. במאמר האחרון בספר, "על הסיפור האלגורי בארץ", הוא נותן להסבעה זו ביטוי, בכך שהוא מבליט את מקומו של הלאור האלגורי בספרות העברית – דאגר שמנו רב בחשב נחות, מהמה ולא־ליגיטימי. אבי הסיפור האלגורי, לדעת שהם, הוא עגנון של "עדו ועמנו", ומשמיבו הם בימין המנו של "הפרדס" ו"יעקב", בדשוב ו"הבראי". אב. יהושע ב"המאהב" ו"שלושה ימים וילד". שהם טוען, כי את המחוזים הקשבנים הקטנים לפני הישראלי, הקודע כין הזיות ואמלה אחרות שאין לזן מעבה חוו, אי אפשר להביע אלא בסיפור אלגורי, המשלב מעצם מבנהו מאבק דיאלקטי בין אקטואליה לזמנם שוניה, בין הרצוי למצוי, כין כמיהותם לאי מודעות לבין המציאות.

במאמרים הנוספים שבספר חוד שהם אחדות בהיסטוריה של הספרות, להזכיר כי הראשון האלגורי מרשיש בספרות העברית, אף שהשיבתו הדרוקה תמיד, את "שבאן ומבאן" של ברנר, שהבין דחות של מבקרים מפני שראו בו יצירה שעל בסל האמנות הממלם, מנסה שהם לתאר כמיסנו של ברנר, וב־לבש הקנרטרי שיש לדשבן הוא חלק ארטנטלי מהמבר שלה הספר ברנר אין־הראנים של אישרחות הבלך ומכיר שאין בכחוו לנגשים את האידיאלים שלו והודע כי הסתיבה היא, רק הזלדיך לא־האפשרות להגיע אל השלמות בבציאות. אותה הסתגרות שבייאוש מפני אי־האפשרות לשנות את העולם, מאפיינת את סיפורי ס. יזהר, שהשם מצא בהם – בבאמר הבני בספר – גיבורים הנמלטים תמיד מכל הבדרה, מפני שכל עשייה, פידושה תרומה, לצורלי־ציה, שהוביל בסופו של דבר לבזולה של הבזוולי־ציה בחדרת הבדרות הקמאמה. הבשבנית. האלק־סרגיה.

מעולם הספרות והאמנות

בודליר: האלבטרוס המקורקע

ש שיר מפורסם מאת שארל בר־דליר שבו הוא מרמה את המשחיר לאלבטרוס, נשגב כשהוא רואה מעל לאוקיינוס, ומרוסקי ומעורר־רחמים כשהוא נתפס בידי מלחים, אשר לשעשועיהם משלחים אותו לדוות על הסיפון כשיכבפי הענק שלו מונעות ממנו להלך". משפט שהיה לפתגם, המתייחס לכל אישיות גאה ומנוכרת ומאפשר לה לחוש שביש־לונה נוכע מעליונותה הרוחנית. אין ספק שבודליר חשב על עצמו כשכתב שורות אלה, והא חזר אל הנושא הזה שוב ושוב בשירים אחרים, ובכל הזדיהות אל נושא "המשורר המקולל" הארכיטיפטי אדגר אלן פו, ובמכתביו, שהם קינה ארוכה על האלבטרוס המקורקע.

מתוך כמה מאות המכתבים של בודליר הכלולים בכרך שבמתרגמה "פליאר" הצרפתית, מביה המתרגמת רחמרי לויד לתרגם לאנגלית 196 מכתבים, המכסים את השלבים השונים של חייו, לכן יקרותו ועד להתפטטותו ושקיעתו באימבצ־ליות ספיליטית. והא בן 46. המכתבים המתורגמים ראו אור בתחאת "ויידנפלד אנד ניקולסון" תחת המחברת "מכתבים בחרים של שארל בודליר" כשכתחת המשנה היא מוכע לשון שמבע בודליר "כיבוש הבדידות", כשהיה שרוי באחר מחלכי־דחה המרוסמים הנפ־רדים שלו ומשמעותו "לנצח דרך הבדידות". אלא שמסבע, לשון זו אינה מאפיינת את הקבלן שכו על פי רוב תחיות להבדחנא ולאחרה. שני כרכי המכתבים שיצאו ב"פ־ליאר" הצרפתי הם בבחינת תעודות אנושיות מן הנוגעות ביחוד אל הלב, ועיקר העניין שבהם אינו בדיון הספרותי הרל שניתן למצוא בהם אלא בהרגיה החושפה שבטיפור שהם מספרים.

בן 11 היה בודליר "ילד רב־חיוניות וחביב, שרוי ביחסים טובים עם אמו. עם אביו ותעוזת הגורל מעט קורם שהשלים את לימודיו, משהם שכשנרדש למסד מכתב אהבה מוזר לכיתה, הכניסו לפיו ובלעו. נוקף על כך הוא נרבק בע־גבת לאחר ביקור אצל דודו, כפי שהוא מרה לפני אחיו, אך לא לפני הדיו. האמן נרמה להרגיעו ושלחו למסע באניה באוקיינוס הדרום, אשר ממנו שב כשמחו מלא ברי־מרים אכזוטיים, שאחר מהם הוא ללא ספק האלבטרוס.

בן 21 ידע הון שהשאיר לו אביו, ומיד החל מפזרו על חיי הנאה ופרוקטים תיאטרונים. המשפחה ניסתה להגן עליו מפני עצמו והשתמשה במסחה להסקיע את שארית הכסף ולמנות לו אפוטרו־פוס, שיבטיח כי בודליר לא יוכל למשוך מן החשבון אלא את הריבית השנתית. בודליר ראה בכך עלבון כל יסולה החדשיב זאת כאחון הגדול של חייו.

בודליר נשאר בלתי ממשמע לחלוטין ובלתי מעשי, תמיד היה שקוע בחזנות, הציק ללא הדי לאפוטרופסו, ומעולם לא עשה נ־סיון כלשהו להתפרנס למחייתו. מסביבו מתעדים את חייו אלה מעוזה בחסרון כיס מחממים יצרי־ריים פקודה שוב ושוב ותרמו לקשייו הנוסרים. המצוקות הגר־פניות כתוצאה מן העבנות, ובקרוב הוגלה בפלגנו המולאטיים וי־אוש לנוכח הזמן הזלף ועוכר.

אפשר להניחות אל הדים הלוו ברדים שנות. יש הראים בבודליר קרוב מעונה, קרבנה של מערכת ערכים בדרגית שאותה מגלם אבי המשפחה, גורל אפיק, איש שכל מלה שיצאה מפיו מקורשת. סארטר, בודליר אנטי־סנסיטנציליסט, תקף את בודליר בחריפות כיוצאה של "הנר־אה עצמית" ("שוכיז פאה") וטען, כי תוחן לממש את חירותו הקיומית השלים עם מצב של "לוד מגולל, תלוחי ומלא פרוצות על הזולת, מרוצות שניצל כדי לחמוק מן הבעיה המטאפיזית המרשת של בודרה.

יש מן האמת בביקורתו של סארטר, והכוונה לכך ישמש מבחי־ביז אל אמו. שהם האחבים במכ־תבים שכתב, הבבעים ורבי הזלד נות שהם, אם כי לעתים הם גם כנים וחביבים, הוא באמת היה בטוחן מסרים הילד של אמא, הילד הבבון, הפגיע והמבולבל שמעולם לא בגר ואשר לא היה מסוגל להתמודד עם חיי היומיום. לעומת זה, בתוך מבלול דברי שיחה, מהם מרשלמים פחות, מהם יותר, יש סמנן של שירים מאגיים המבריאים כאלבטר־רוס ("אוטרוחר").

Selected Letters of Charles Baudelaire, Weidenfeld and Nicolson, 17.95

הבלה"ר: רות אלמוג

מכתבים לעורך

אלתרמן והפלמ"ח

מפרו של יואב גלבר "למה פיקח את הפלמ"ח" מעוזר עניין ומחר לוקח, ובעל לכל מצביע על כך שמלחמת־יום עלא נקן מלחמת הע־מאתו, לא מוקדם בבבדי. כמוסו לספר, הבא לעמוד את מי־תוס הפלמ"ח ועכיו ובמקומו להביב את עוך לחחמי הבריטה, ואלה גם אלה ב"כחל המזרחי" של תולדות עמנו. מחר יואב גלבר לצמם כספר בתים משיר של נתן אלתרמן. כך "נגיס" המשורר לעניין המחלוקת ונמצא תואם את הזה של הדיסמרוזן: "המון – בפלמחיי הנמשכות/ הבריק רבים מניסוקי שמרה של הסמרת".

אלא, שבניגוד להקפדה יתרה של גלבר, על אחבר מקורות בגוף חיבורו, מופיעות שרותיו של המשורר, כעל ה"מר הבביע", ללא שם השיר, ללא תאריך ומקראות מהקסון.

לא יואב גלבר ולא אני, אינו בני דור הפלמ"ח והבריטה, והיד שלנו עליהם נשאב ממסכים ועדויות. ונמאים אנו נזקקים למשורר כדי להבין את האווירה כל אז.

נוכחתי, בבשר עגים רבות של מחקר מלחמת ישראל, כי שיר וסי־פור הישים לא פעם לתאר אירועים מעוררי, מאחר ההיסטוריון ובאחו בממכים, ואפילו נבח זה בשרה הקרב ובחדר המלחמה. כזה היה נתן אלתרמן, שהפך את ה"מר הבביע" לדעי היסטוריה ולבן, לפחות, היה ראוי ליהם מסחר יחוד מצד הבריסטוריון.

גלבר נגל את השיר מתוך אסופת השירים "שני שיבולים ותרב". השיר הוא "עם כיתוס הפלמ"ח 1953". אילו פרסם השיר כלו או לפחות עוד 2–3 בתים מכנו, היה הקורא לבר כי אלתרמן התלבב בהאלות העולות בספר, אך נקט עמדה שהוה לחלוטין מזו של יואב גלבר. אכן, אלתרמן סען בשירו כנגד אותם אנשי פלכ"ת, על שעוזר את שורות מערכת הביטחון "כי לא בחלבי הבינוים יחלו את הכבוד הדרך". אולם בשיר שבשם גלבר מצוי גם הבית הבא

כי לבה נעצם עיניה הפרוק
גל מה הנה. אבר כן אם ובים.
שכיח הבה. כבה אין קנים בשוק,
והך אבר אינו אוכה לה מעבים.

ובבית אחר כותב ג' אלתרמן על ספר הפלמ"ח

– גם תבונה הבריה נפרשה:
המחנה שרשים של אוכן ובחה.
פלאי בבבנעת ובחה. גם נעורים ודקן
לא באתי לבקר את הספר, אלא רק לשפון כי יש להתייחס לכמחוד כגון אלתרמן כאל מקור היסטורי לכל דבר, וכך גם בבקרה זה.

אבי־דוב הדר מנהיר החברה להיסטוריה צבאית שליד אוניברסיטת תל־אביב

1) גלבר יואב "למה פיקח את הפלמ"ח", הצ' שוקן, ת"א, 1986. 2) אלתרמן נתן "המון הבריע", ע"ע 303–319.

★

לרגל מלאת 100 שנה להולת בן גוריון בקיבוצה הדבה הישראלית להיסטוריה צבאית יום עיון בנושא "בן־גוריון– מדינה, צבא ובטחון". יום העיון יתקיים ביום ד' הח־21.5 בשעות 16.00–21.00 באולם מאפי שלמה, בגין מבקיש, קריית האומ־מים, רמת־אביב.

יצאו אלוף (מיל.) בארי עמיר, רב אלוף (מיל.) יצחק רבין, ורחמים אלוף (מיל.) משה כרמל, ד"ר אלוף (מיל.) יוסי אבידר, פרופ' הקשל ודר. אלוף (מיל.) אפרת ידיב, פרופ' ניסן אורן ונתאל לוזך.

האוניברסיטה הפתוחה
יום עיון בנושא:
"יהדות ארצות הברית במאה העשרים"
יו"ר: פרופ' שלום ריינמן, סגן נשיא האוניברסיטה הפתוחה
10.00 – פרופ' ישעיהו ליבמן: "תפיסת היהדות בקרב יהודי ארה"ב"
11.00 – אברהם בורג, יועץ לראש הממשלה בענייני יהדות התפוצות: "הציונות האמריקאית"
12.00 – הפסקה
יו"ר: ד"ר צבי נגין
12.30 – פרופ' מרגין פרנשטייקר: "יהדות יהודי מרי־יורק"
13.00 – הקרנת סרט באורך מלא על יהודי מרי־יורק
14.30 – פרופ' יהודה באואר: "יהדות אירופה בנוסח השואה"
יום העיון יתקיים ביום ה', כ' אייר תשמ"ו, 29 במאי 1986, בבית הספרות, רח' קלאוזנר, רמת אביב.
יום העיון מונקיים לרגל חוצאת קובץ מקורות: "פרקים בתולדות יהודי ארצות הברית: 1820–1914"
פרטים נוספים: המחלקה ליחסי ציבור טל. (03)410751
הציבור מוזמן

אוניברסיטת תל־אביב
חנוכת המכון למערכות מידע ע"ש מרסל ואני אדמס
דברים:
פרופ' צבי יעבץ
ראש החוג להסטוריה כללית
הרצאה:
פרופ' ישראל בורוביץ
ראש המכון
"נוהפכת המידע"
ביום שלישי, י"ח אייר תשמ"ו, 27.5.1986, בשעה 13.00, במרכז הסטודנטים ע"ש פורטונה דה בוטון, קרית האוניברסיטה, רמת אביב.
כניסה דרך שער פרנקל (7) ושער 8.
כניסה לפי הזמנות

אוניברסיטת תל־אביב
טקס חנוכת הקתדרה ע"ש יונה ודינה אתינגר להסטוריה של המזרח התיכון בן ימינו
במע מד
מר יצחק נבון
סגן ראש הממשלה ושר החינוך והתרבות
הרצאה:
פרופ' אחמד דבינוביץ
מופקד על הקתדרה
"האמנם מזרח תיכון חדש?"
ביום שלישי, י"ח אייר תשמ"ו, 27.5.1986, בשעה 20.30, בגין מקסיקו, אודיטוריום פאסטליכט, קרית האוניברסיטה, רמת־אביב.
כניסה דרך שער פרנקל (7) ושער 8.
הציבור מוזמן

אוניברסיטת תל־אביב
קרן מחקר תולדות עם ישראל ופילוסופיה של היהדות
ע"ש דורית ינוב ז"ל וע"ש מאיר ינוב
מלגות שנתיות לתלמידים לקראת תואר שלישי
לקראת שנת הלימודים תשמ"ז תעניק הקרן מלגות שנתיות לתלמידים לקראת תואר שלישי בתחומים הבאים:
א. היסטוריה של עם ישראל בכל התקופות על כל הבי־טוי כולל ההבטים החברתיים והמדיניים.
ב. פילוסופיה של היהדות.
הענקת מלגה מותנית בכך שמקבל המילגה יקדיש את כל זמנו לעבודה אקדמית.
פניות בכתב יש להגיש בצרוף הזמנה לנשא מחקר. קורות חיים, רשימת ציונים ומכתבי המלצה (שיופנו במישרין) לגב' רותי רוס

هكذا من الأصل

כיצד להיפטר מתסביך אדיפוס

אם לא היתה קיימת "סוף צ׳פוס", אני לשמחה, הייתי נאלצת להמציא אותה, כדי להפיח מרי פעם רוחניים בסוד זה. לאחר כל הויכוחים על צורת ההגשה של תכנית בעניני ספרות בטי לוויזיה, יש ב"סוף ציטוט" עדיין, כדי לשקף מבחינות מסויימות את מצב התרבות העכשווית, ופה ושם להטיל אור, לפחות עמום, ולא מחמיא, על אנשי־רוח ישראלים. ואכן, לסדרת הפלא, משהו משובש בדרכם — מן המוסדות האקדמיים והאחרים שם הם מכהנים — אל אולפן "סוף ציטוט", וכך גם מרבית משתתפי התכנית, אינם במי טבם. והופעתם מאכזבת: או אולי זו השראתו של יחן לוגרן, שיש לו אמנם, החלבטיות, וכמה מסקנות נבונות בקשר לאופייה ולסיבה של תכנית כזאת — אבל יש לו גם אישיות הלכידות, שלעתים מבשילים אותו, ואת מחנאתו המוזרה.

הפעם הבושא הוא אדיפוס המלך, כלומר, מבחר מאמרים בשם "אדיפוס המלך וסופוקלס", בעריכתו של דבורה גילולה, שראו אור זה לא מכבר. דבורה גילולה עצמה, אשה נמרצת, נחושה ברעתה, בעלת שכל וריף, מחוננת בחומר עוקצני, בקיאה בנושא וכחומר והיא מספקת בסמכותיות מידע על סופוקלס ומחזותיו. יש לה עמדה ברורה, ונראה שעניין התסביך האדיפאלי, בהקשר ישיר זה, אינו לרוחה ולטעמה. (ואכן, בספר עצמו, מקושרים לתסביך, שני מאמרים בלבד). היא מאמי נה שפירוש זה "מצמצם את מחזת הטראגדיה היוונית", וכי הנרחבה, זה לא עסקה בפה "שקודה מן הפשיק למסה", אלא בבעיית "התמודדות שלנו עם המוות, בעולם עיין של אלים אכזריים וקפריזיים". כלו מר, "איך לחיות עם הדעיון שני מות בכל רגע, ומה שיש לנו — יילקח מאתנו".

הייתי מבינה אילו, לשם ביחון, לא היה ידוע לוגרן ממתפק אך ודק בסופוקלס — אם כי מחזו תיו יכולים למלא תכנית שלמה של "סוף ציטוט" — והיה מתחיל גם את המחזאי נסים אלוני, שכתב את "אדי קיבר", ויש לו ראייה ונישה משלו לאדיפוס של סופוקלס — ועדיין היינו נשארים בתחום התיאטרון והספרות; אבל לוגרן לא יסת פק בסופוקלס בלבד כאשר קור צים לו עניינים של גילוי עדיות, וכיוצא באלה, נושאים סב סציזיים מרתקים.

וכך הוא מזמן לשולחן הדיר נים, את ד"ר שלמה שחם, ואת ד"ר יוחם בילו. ובכן, ד"ר שחם, כמצופה, מסיח את הדיון למר תום שהפך לפסיכולוגיה, ומהבא לגבון לחזור ולהזכיר את ספריו שלו, בהם יצא כנגד פרויד ותורתו. ד"ר גילולה מצדיה, אינה נראית כמי שמתלהבת מרבריו של שחם, אבל היא יוצאת מגדרה, כאשר הוא נכנס לפרטים מיוחדים לגמרי, על "האיסור המטרנאלי", בהקשר עם תסביך אדיפוס, ומרבר על "עורדות מינית אצל אם מינר קה"; או אז היא שואלת אותו במפורש לבקוב, והתנ"ך היה לחם הוקן הומר: בישראלים הצעירים של אז, שלחמו תחת פיקודו, ראה ממשיכים לגיבורי התנ"ך.

סיפורו של חיימקה לבקוב הוא גם סיפורה של משפחה שכואבת. הוא בן למיסרי יבראל. אמו הוגלתה לסיביר, ב1905 וישבה שם, עם מהפכנים רוסים נרדפים לשם. אביו חזר לכאן מטקסט. כאשר נודע לדעת, דווקא ביום וביפורים שאין יהר דים סביבו, ולא שם מקומו. אביו גם סידב לקבל תגמולים ממשר רד הביטחון לאחר שבנו נהרג במלחמת השחרור. קן אחר נמשך מ48׳ ועד ל73׳. והאם הוקנה אומרת לנכרתה, ששיכ לה את בעלה במלחמת יום הכי פרים, "מה אתם מכים, האם הוא מת בפוגרומים?" רחוק אחרת נושכת מיכאיל שבגליל, אבל היא כבר אינה מגיעה עדינו.

חיים לבקוב, פסיכנר, בן שבעים לערך, שייך עדיין לדור של אנשים צעירים; אולי זה סגנון הדיבור, ההופעה, האולי מפני שלבקוב מתקשר אצלנו עם "ילקוט הכוכבים", שתשתת פיו נוערים צעירים תמיד, אם כי, הוא עצמו "שכיכר" ב"ילקוט הכוכבים", אומר, שכיום כבר לא מביגים את הבריחות ההמונ מטקסט, כאשר נוכח לדעת, דווקא ביום וביפורים שאין יהר דים סביבו, ולא שם מקומו. אביו גם סידב לקבל תגמולים ממשר רד הביטחון לאחר שבנו נהרג במלחמת השחרור. קן אחר נמשך מ48׳ ועד ל73׳. והאם הוקנה אומרת לנכרתה, ששיכ לה את בעלה במלחמת יום הכי פרים, "מה אתם מכים, האם הוא מת בפוגרומים?" רחוק אחרת נושכת מיכאיל שבגליל, אבל היא כבר אינה מגיעה עדינו.

משפחה שכזאת

— אדיר ויגיים: "הנאמניות רתחה בו"

מספר לבקוב, התנ"ך היה לחם הוקן הומר: בישראלים הצעירים של אז, שלחמו תחת פיקודו, ראה ממשיכים לגיבורי התנ"ך.

סיפורו של חיימקה לבקוב הוא גם סיפורה של משפחה שכואבת. הוא בן למיסרי יבראל. אמו הוגלתה לסיביר, ב1905 וישבה שם, עם מהפכנים רוסים נרדפים לשם. אביו חזר לכאן מטקסט. כאשר נוכח לדעת, דווקא ביום וביפורים שאין יהר דים סביבו, ולא שם מקומו. אביו גם סידב לקבל תגמולים ממשר רד הביטחון לאחר שבנו נהרג במלחמת השחרור. קן אחר נמשך מ48׳ ועד ל73׳. והאם הוקנה אומרת לנכרתה, ששיכ לה את בעלה במלחמת יום הכי פרים, "מה אתם מכים, האם הוא מת בפוגרומים?" רחוק אחרת נושכת מיכאיל שבגליל, אבל היא כבר אינה מגיעה עדינו.

מבקרים כוועדת חקירה

עורך קוטלר: כמו באשם מול ועדת חקירה

איש אינו יודע עדיין מה יעלה בגורלו של פסטיואל ירושלים, אבל לפי "גלריה" (יום ג׳), יש כבר מי שמאבר את הפיזרוצית הנכונות. והפעם אני מתכוונת למבקרים. הרי אין מי כמוהו, המעריכה ומחשיבה את הביקורת, וזה גם מטה לחמי, אבל תפקידם של מבקרים לסוגב ביקורת לאחר הארוחים, ותהיה זו ותרמה וקטלנית; אבל למבקרים הישראלים נתוקפו תפקידים, הם גם מרוחים ומבריעים רעה מוראת עוד לפני אירוע מסויים, וגם משמיעים את דעתם לאחריה; ואת שעה שבמקומות מתוקנים אחרים, מי שמרוחה לפני אירוע, אינו זה שכתוב ביקורת, חו בחוקת חריגה מתחומה של האתיקה המקצועית.

ואכן, איש לא מינה את המבקרים (שרש ויח, חנך רון וחזנית לנן) — שישמשו כוועדת חקירה, כאשר עורך קוטלר, כמנהלו של פסטיואל ירושלים, הוא בחוקת נאשם, חדיב לתרץ, דיר שיחות מסוגו. מה גם, שבמו להמביר, ולהתנצל, למה ואיך בחר, כאשר למבקרים רעה סמכותית שהוה מחלית. אלא, לסרבית הצער, לא הם בחרו למנהלי פסטיואל ירושלים — ועוד חזון למרעה.

עורך קוטלר עצמו, אינו חש ממש לא יאמן; בוועדת המפלגה הליבראלית הדרשה, אנו צופים באישים, בעלי פנים מוכרות מאוד, מיושבים ברעתם, רבי הישגים, ובחרדים בלבשנו אנשים טובים ושמרנים, שקצה נפשם הסתורה, בליבראליות הרשמית, נוסח ישראל, ובאלה המתחזים כליבראלים, שונתו את העקרונות הליבראליים האמי תיים, ופנו לתבכים מפלגתיים — והנה הם כאן, מייסרים תנועה ליבראלית חדשה ונקיה מפני מים, שכל כולה, טהר מידות, ואמונה בעקרונות של ממש. הייתי אומרת ש"מבדר" לנו, מפלגה, שאין בה לא אינטרסים ולא אינטרסנטים מפלגתיים הליבראלית הדרשה, אין תחזית בליבראלים הדרשים, ולגבר עיניהו קמה לתחיה מיני ועדת "חרות", צחות, בעקות, ורפות, גידופים, אימומים, והמחות האשמות קשות על זיופים בקלי פיות; שפתי־בריבים קנתה לה שליטה על האנשים הטובים הזיפים, ותחר הזה רק בן דמותו הליבראלי של בנסון מלכה, לשבור שולחנות וכסאות. והלוו עוד מקומים שיחבו ל־15 מנדטים מן הבינונה. אם זו לא היתה בריחה בסנגון מאוד ליבראלי, הם הזי צריכים לבכות, ולי העלם.

מיני "חרות"

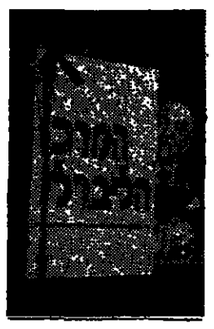

המכה והמוכה

הייתי רוצה להבין — ואולי בסעדת זה יש מקום לפסיכולוגיה ולפסיכולוגים — מדוע מסכימים אנשים, מרצונם המר פשי, לחשוף את עצמם בפומבי, ולרוחם לקהל אנונימי — המעו ניין בעצם בהיבט הרכילותי בלבד — פרטים פרטים אינטי מיים מחייהם: מה רוחף אותם ל"סטריפטיז" אשר כזה, אפילו עומדת ביטוי בעיה אנושית חברתית? הפעם, אולי, אין צורך בפסיכולוגים, והרוחף בא רוחקא מצד נעמ"ת, שפעמה סרנה לנבחרים מכים, ולנשים מוכות.

כדי להמחיש לצופים, את הישועה הנאשר, בהשראת סר נת נעמ"ת, הגיע לאולפן "זה הזמן", זוג צעיר, ריקי ויעקב אוחלאי — הוא המכה, והיא המוכה, לקראת הזעקה הגלע דיה. לבשו השניים את מחלצו תיהם, הכינו את שיעור־הבית שלהם בקפידה, כדי שלא לאכזב את המצפים כדמות נעמ"ת, והנה הם לפנינו בסיפור מזיל דמעות, של מכות חוזרות ונש נות, גם לאחר הבטחות של יעקב לחזור למוטב, וגם כאשר ריקי חוזרה לזרועות בעלה מן המקלט לנשים מוכות, חוזרה אליו קוב, מוכה וחבולה. והנה כמו מן השמיים נחתה על השניים הסרנה הברוכה של נעמ"ת, והנא, לפי עדותם, חל שינוי אמיתי בחייהם. ר"הם משוחחים ולא מכים". לא נותר לנו, אלא לקוות, שאושר זה אכן יימשך, והם לא יזרקקו שוב לסרנת נעמ"ת.

מכל מקום, הראיון ב"זה הזמן" נשא אופי של תשדיר שירות פיקאנטי. מה גם שלאחר הנה אזו בנעמ"ת בלטוש של פרסומת היא יצאה בסרדה, מקורית ממש של תשדירי שירות, לא כולם בטעם טוב ומר עודן, תשדירים שבוראי גם ער לים מכתן רב.

כדי להשלים את התמונה האופטימית, אפשר היה לצפות קתופיע הגברת, האחראית לסר נה, שטמה החמר פעמים רבות, בפני בני הזוג. אבל במקום הגברת, הופיעה דוקא מכ"ל נעמ"ת, מאשה לובלסקי, שאמנם אינה אשה מוכה. אבל גם אינה מחמיצה הזדמנות לפרסומת אי שית; האם אין היא מופיעה בר תונה המשפחתית, שטופה גיר ושין מארשרים, בחסות נעמ"ת, גם נשים מוכות אינן "גימיק" מבוטל, אם הן מאפשרות הופעה בתכנית יוקרתית בטלוויזיה. אמנם אני מעריכה נשים בעלות אמביציה, וגברת לובלסקי, אם איני טועה, לא תסתפק בלהיות מכ"ל נעמ"ת בכנסת הבאה, אלא היא נושאת עיניה לכסא בממשלה — אבל לשם כך אין צורך להלך על גופן של נשים מוכות.

מדיניות לא מחוסנת

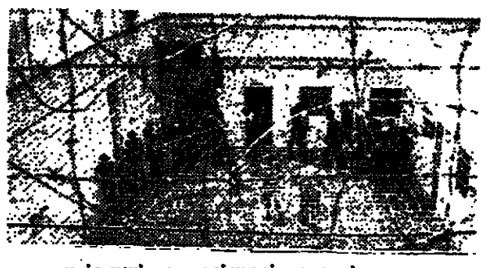

אמיתים: למדיניות ליבראלית פנים לכאן ולכאן

סרטים, ועוד סרט דוקו מנטאר, עם קריינות מצוצעת ודראמטית, וגורש של מילים, במגמת "מבט שני", על אסירים ומריזות של עניות בבתי־סוהר הם תמיד בעייתיים, ומציגים בפניהו רילה. אמנם, אנחנו יכו לים להזדהות עם "הטובים" הכלואים, בסרט מגמתי חד משמעי, כמו "מאחורי הסורגים". אבל האמנות, שלא כמו המצ׳ אות, יכולה להרשות לעצמה התרפקות על סיטואציות שקר יות, ומרגזמות בחלקן, גם מתוך כמיהה לשנות את פני המציאות.

לעומת זאת סרט דוקו מנטאר, מוגבל פי כמה, והוא על פי רוחב אבמיזאלנטי, ורחמה שהאוראי לו הפעם, נרעון ורחי, אינו יכול להרשות לעצמו להופיע כשמון, אנטי ליבראלי. מתבר גם, שסי שמבקר בבתי־הסוהר, אינו יכול שלא לחוש מעין אחוה, כלפי האנשים הנתונים בסיטואציה אנושית קיצונית, ובתת־תנאים (בתי־הסוהר בישראל מצטיינים כידוע בתנאים גרועים ומשפי לים).

האסירים מצידם מנסים גם הם לרכוש את אהדתנו. ראשית, רחמם מוצעים, שאין הם אשמים. הם יושבים בכלא על לא עוול בכפם, רחמם כבולים מרים, שהם מתוסכלים: משתוקקים לחזור למוטב, ולשקם את עצמם, ואילו החברה האכזרית מתנכלת להם, רוחה, ומחזירה אותם הישר לזרועות הפשע. ובכל זאת, כיצר קודה ששלושה מתוך ארבעה אסירים, חוזרים לכלא: האם האשמה היא רק בחברה, או אולי הבעיה היא טבע לב האדם, אלא שאנו נוטים לרגול בגישה ליבר אלית, וקשה לנו עד מאוד, לצ פות באנשים הנתונים מאחורי הסורגים, ונרעון ורחי משוקע על נימים אלה, והא גם בוד בכמה אסירים שלשתם שוטפת ורחמה. הם כמעט ומשכנעים אותנו. (מן הראוי היה להבחיר, במה הם נאשמים, ועל מה הם יושבים).

למדיניות ליבראלית, פנים לכאן ולכאן: לעתים נעשות בה קשר זה סעיות גורליות, כמו במקרה של צבי גור: אבל זה גם סיכון שהחברה מקבלת עליה, ויש לאפשר לאסירים לעבוד, ללמוד, להיגמל מסמים, לצאת לחופשות. וכמובן ליהנות מתנ אים משופרים יותר — אם כי עדיין קיים חשש מפני התנאות — אפילו עודד גרעון ורחרי את רחמינו.

מכתבים למערכת הארץ

מפיו של הכבש

המישה ימים אחרי יום הזיכרון לשואה כותב ב. מיכאל שהוא אינו מוכן להשלים עם "שלוחן" הנבחרה הזוהרית. לא רק שחחי בריה ממבריקה שהוכנסה לאחר מעשה, אלא שהיא גם פסולה כלל ועיקר כעדר. מה הוא הלקח העיקרי של מיכאל מהשואה? הנה: "לנו רק לקח אחד ללמוד מהשואה, לא כיצד נהפוך מכבשים לגמרים, אלא כיצד לא נהפוך לזאבים. לא בושה, אבל להיות כבשים, הרוב תמיד כבשים".

מיכאל רן בתסכית לנער על השואה שהוא מכבה "חידון שע שועים על השואה", ונתנו דוגמא גלעבת על שאלה ותשובה מאותה תסכית: "מנה 3 מקרים של גבורים יהודים אשר פרצו את עצמם חוות מנקים נאצים". האז מעו מיכאל גם לנקוב בשלושת השמות יצחק מ־לוסלאב, לייב גרינשפאן, ומרנטק יעקובוביץ, גיבורים יהודיים מ־ והאנשה, לורד ומאידנק. אם אמנם יבא ב. מיכאל מעניין זה, עם כל עצמותיו שלמות, יוכל באמת לשעון שכולם כבשים כמוהו.

חיים חפץ

רמת השרון

היכן מוסר הרגש היהודי

רק כארבעים שנה מפריזות בין חייבו היום במדינה יהודית חופשית, לבין שנות הנוסת תוות שלטון הארי מים של חיית הפרא הנאצית — וכבר שכחנו פרשת אימים זו ומר כנים אנו, ביום זיכרון זה, לשמות, לצחוק ולבלות בעיתים — עד כדי כך שהיה הכרח לחוקק חוק בכדי למנוע הוצאות זו של פרצופנו האת אוכרון צלם האלהים. אבל גם החוק לא עזר ורק איומי המשטרה "לאכוף השנה באופן יסודי ומקיף את החוק והתרדעה הפומבית שניתנה על כך, וכמו כן גזרה הקנסות (2500—3000 שקלים) הצפויים לעבריינים, הר־ תיעו את בעלי העסקים שבעבר נהגו להשאיר את עסקיהם פתוחים בערב יום הזיכרון" ("הארץ" 6.5).

ברגשת פנים הכואב לב עומד אני תוהה מול הידרדרותו של מוסר הדגש היהודי והאנושי בחיי הישוב אחרי השואה. איך זה קרה? איך היה זה יכול לקרות?

דוד רובנר

חיפה

רַכָּבֶל

רַכָּבֶל ע׳ פתוחה, כ׳ דגושה וסי גולה, ב׳ סגולה) הוא קרון, או מערכת קרונות, הנעים על גבי כֶּבֶל מתוח בין שתי נקודות בשלוח מסוים. והנה רבים טועים, או עדיין אינם יודעים את השם הנכון, ואומרים בהיגוי גלעבי רַכֶּבֶל (ר׳ פתוחה, כ׳ שוואית רפה, ב׳ קמוצה ודגושה). כן מנשה רז, קריין הדשות חצות בטלוויזיה, שואל את רבה של חיפה בקשר לפתיחת בתי קולנוע בליל שבת: "הם לא באתם לידי הסכם בענין רַכֶּבֶל?" (7.5).

ברוך ששון

תל־אביב.

"יש גבול" עברה את הגבול

קבוצת שוליים של שמאלנים קיצוניים ושמה "יש גבול" פעלת לחולשת צה"ל, על ידי הסתת חיי לים להתנגד לשרת במקומות זו התוצאה וגם הכסף (מאיזה) לנהל את הקמתה בגר צה"ל על ידי מודעה אתמול הודיעו שירות בלבנון, היום בחברון, ומחר ביפו או צפת ומי יודע היכן עוד.

בימים אלה היה לקבוצת שוליים זו התוצאה וגם הכסף (מאיזה) לנהל את הקמתה בגר צה"ל על ידי מודעה

החינוך אשם

במאמרו "עמלק, עמלקי: לא זוכר" ("הארץ" 9.5) כותב ברעון מאמר על "סוג מיוחד של סקלרוזה מהמכת הפוגעת קרום כל בצע ידים". עליהו להאשים את כל הממשלות שהיו, שלא עשו די שהנוער שלנו יהיה בקי בתקופה ברזלה ויקיר בעתונות היומית. כאר צות דמוקרטיות כישראל קובעים את הגבולות השלטונות המוסמכים. קבוצת שוליים כ"יש גבול" מנסה לעשות זאת בניגוד להנחיות של השלטונות וצה"ל. עכשיו עומדת הנערה להחיים גם לשכת ייעוץ לחיילי מילואים "המתנכטים בש אלות חוקיות ומצפוניות הקשורות בשירותם הצבאיים" ("הארץ" 4.5). עד היכן?

ארנולד מרגלית

חיפה

אחמד ריגיים: "הנאמנות רתחה בו"

חיים לבקוב, פסיכנר, בן שבעים לערך, שייך עדיין לדור של אנשים צעירים; אולי זה סגנון הדיבור, ההופעה, האולי מפני שלבקוב מתקשר אצלנו עם "ילקוט הכוכבים", שתשתת פיו נוערים צעירים תמיד, אם כי, הוא עצמו "שכיכר" ב"ילקוט הכוכבים", אומר, שכיום כבר לא מביגים את הבריחות ההמונ מטקסט, כאשר נוכח לדעת, דווקא ביום וביפורים שאין יהר דים סביבו, ולא שם מקומו. אביו גם סידב לקבל תגמולים ממשר רד הביטחון לאחר שבנו נהרג במלחמת השחרור. קן אחר נמשך מ48׳ ועד ל73׳. והאם הוקנה אומרת לנכרתה, ששיכ לה את בעלה במלחמת יום הכי פרים, "מה אתם מכים, האם הוא מת בפוגרומים?" רחוק אחרת נושכת מיכאיל שבגליל, אבל היא כבר אינה מגיעה עדינו.

אוניברסיטת תל-אביב

המקולטה לניהול
בית הספר למוסמכים במינהל עסקים
ע"ש ליאון רקנאטי

המקולטה לרפואה
ע"ש סאקלר

המרכז לניהול מערכות בריאות ע"ש קובנס

דיון
בנושא

התפתחויות בניהול מערכות בריאות

בהשתתפות אורחים מהארץ ומחו"ל

ביום שני, י"ז אייר תשמ"ו, 26.5.86, ב־15.00 בנין רקנאטי, אודיטוריום ליאון, קרית האוניברסיטת, רמת־אביב

הציבור מוזמן

כניסה דרך שער רמניסיאנו (4) ושער פרנקל (7)

מכללת לוינסקי לחינוך
מוסד אקדמי להכשרת מורים

טקס הענקת תארים ותעודות הוראה

במעמד שר החינוך והתרבות יצחק נבון

בטקס יוענק לראשונה התואר בוגר בהוראה B.Ed,
וכן יחולקו תעודות הוראה למסיימי מחזור ס"ג של המכללה.

הטקס יתקיים ביום שלישי, ל"ג בעומר, י"ח באייר תשמ"ו,
27.5.1986, בשעה 16 בבנין המכללה, קרית החינוך, תל־אביב

האוניברסיטה העברית בירושלים

בית הספר לעבודה סוציאלית ע"ש פאול ברוואלד

הרשמה לתוכנית לימודים לתואר מוסמך בעבודה סוציאלית לשנה"ל תשמ"ז

נמשכת הרשמה ללימודי
התואר "מוסמך בעבודה סוציאלית" במגמות הבאות:

1. מחקר בעבודה הסוציאלית וברווחה חברתית.
2. מעגל שירותי רווחה.
3. פיתוח הפרקטיקה של העבודה הסוציאלית החדרכה.

לתוכנית זכאים להתקבל בעלי תואר "מוגר", בעבודה סוציאלית, במדעי התנהגותנות וחינוך, אשר ממוצע ציוניהם "טוב" ומעלה.
בוגרים במדעי החברה והתנהגות וחינוך ידרשו ללמוד בתוכנית השלמה כשלב ראשון לקראת לימודי המוסמך. תוכנית ההשלמה כוללת קורסים עיוניים והכשרה מקצועית בהיקף של שלושה ימים בשבוע.
לביה"ס לעבודה סוציאלית מסגר מנגל של מילגות שנועדו לסייע לתלמידים בכסוי שכר לימוד והוצאות מחיה.
מגישת מידע על תוכנית השלמה ותוכנית ההשלמה ותקיים ביום א׳ 8 ביוני 1986, שעה 15.00, חדר 520.
פרטים נוספים: ניתן לקבל במזכירות התוכנית, חדר 516, ביה"ס לעבודה סוציאלית, הר הצופים, טלפון: 02-882188.

NON-RESIDENT AMERICAN UNIVERSITY DEGREES

It is possible – *it is honestly possible* – to earn good, usable Bachelor's, Master's, Doctorates, even Law Degrees from recognized American universities, without ever going to America. The time involved can be quite short, and the cost surprisingly low. *May I air mail you free information, without obligation?* Dr. John Bear, 9301 N. Highway 1, Suite 941, Mendocino, CA 95460, U.S.A. Telephone: (707) 937-4226

סתיבה במכונה

תלמדו ב־12 שעות
שיטה עילוית
ב"ס למסרוח "רימון"
תל־אביב דיזנגוף 85
03-281985

קו 86 של אגד

לעלות בבת-ים, לרדת ברמת-אביב, באוניברסיטה, ולחסוך זמן.

יאגד׳ חוסך בזמן הנסיעה מבת-ים לאוניברסיטה ברמת-אביב. החל ב-18.5.86 ניתן לנסוע בקו 86 הישר מבת-ים עד רמת-אביב-האוניברסיטה בלי להחליף אוטובוסים בתחנה המרכזית.

מסלול קו 86: עד לתחנה המרכזית - נשאר כפי שהיה. מהתחנה המרכזית ועד לאוניברסיטה ברמת-אביב - יעבור הקו דרך רחי המסגר ודרך חיפה, במסלול הקיים 74 ו-79.

זמני הנסיעה: לנוחות הציבור, הקו פועל מ-5.00 בבוקר ועד 23.30 בשני הכוונים ובמוציאי״ש עד שעה 24.30.

תדירות הקו:

מבת-ים לרמת-אביב -

בין השעות 6.30-5.00 בבוקר: בתדירות של כל 15 דקות. משעה 8.00-6.30 בתדירות של כל 7 דקות וביתר שעות היום: כל 15 דקות.

מרמת-אביב לבת-ים: כל 15 דקות, משעה 13.00 אחה״צ בתדירות של כל 10 דקות. משעה 20.00 עד גמר השרות, כל 20 דקות.

ניתן להשיג כרטיסיות הנחה אצל הנהגים.

משנה סע מבת-ים לאוניברסיטה בקו 86 המשופר של "אגד".

הארץ

קבלת מודעות:
רח' הנגב 4, ת"א
טל. 03-371261.
המחיר למודעה 35 ש"ח
המחיר למילה 4.38 ש"ח
המחירים כוללים מע"מ

חדשות העיר כל העיר צוחת השרון כאן הרצון הלוח הבטוח

הלוח המרצ'ני הארץ חדשות

חיפה והצפון

המשך מ-11 א

דירות בשכ"ד

נצרת

ולות ובתים

דירות למכירה

עסקים

דירות בשכ"ד

תניות ועסקים

2-2.5 חדרים

דירות למכירה

מחסנים

מגרשים

מגרשים

מבני תעשיה

הצעות עבודה

אליר

דירות למכירה

אחים ות

חגים

שטורים

בריאות

סירות ושיט

מחשבים

מקרר

הדברה

עזורות ומטבלות

אוטוביאנקי

מרצדס

מיני מיוחד

מוטנות כביסה

יד שניה

קוסמטיקה

חיות בית

מכוניות

אלפא רומאו

אמדיקאיות

ב.מ.ו.

דייהטסו

אלוו

אסטרולוגיה

שיפוצים

שירותים

אלוו

אוטו

אינוצ'נטי

אוטו

מכוניות

אוטו

אוטו

אוטו

هكذا من الأصل

חברה פיננסית ציבורית גדולה
מחפשת מועמדים לתפקיד
חשב
ממלא/ת התפקיד יביה אחראי על כל מערכת החשבונאות של החברה וחברות הבנות, הכנת דו"חות תקופתיים ושנתיים, דווחים טיפול בהכנת תשקיפים.
כישורים נדרשים:
- נסיון עשיר בנושאים המפורטים לעיל
- תואר ראשון בחשבון
- ידע נרחב בחוקי המיסוי
- שליטה בשפות עברית ואנגלית.

נא לפנות בכתב בצירוף קורות חיים ממורטים ל.ד. 14142 תל-אביב (עבור "חשב")
— סודיות מובטחת —

לחברת שיווק בירושלים
דרושה פקידה
למשרה מלאה, לעבודה מגוונת
טל' 02-714716

הלוח הבטוח

אם את/ה בעל/ת
כושר שכנוע וגישה
לעיצוב ארכיטקטוני
אנו זקוקים לך לקידום
מכירות באולמי התצוגה
שלנו בראשל"צ ובר"חובות
לפנות טלפונית: 08-473251

הלוח המרכזי הארץ חדשות

קבלת מודעות:
רח' הנגב 4, ת"א
טל. 03-371261.
המחיר למודעה 35 ש"ח
המחיר למילה 4.38 ש"ח
המחירים כוללים מע"מ

חדשות העיר כל העיר צומת השרון כאן הדרום הלוח הבטוח

דרוש
חתם
או אדם
שעסק בקבלת עסקים
עם אוטוביה למיזחל
חברת ביטוח.
קורות חיים לת.ד. 46262

דרוש
אדריכל
בעל מיזון
לפנות בין השעות
15.00-08.00
טל: 03-7515113

לאופנת ברוך
בקרית-מלאכי דרושים
- גזרנים
- תופרות מקצועיות ולא מקצועיות
- עוזר גזרן

טל' 088-85283

חיפה והצפון

המשך

מסחריות

אופנועים

ב"ים לנהיגה

אזור הדרום כאן הדרום

דירות

4 חדרים ויותר

שכ"ח

3.5 — 3 חדרים

ביקוש דירות

מכוניות

פורד

ניאט

פיז'ו

רנו

אאודי

סובארו

סוסיתא

סיטרואן

אופנועים

פולקסוואגן

ביקוש רכב

מכירות

הצעות עבודה

עסקים

מבצע לתושבי ת"א, גוש דן והשרון

ב-35 ש"ח פרסם עד שתמכור!

והמודעה שלך מגיעה גם לקוראי "ידיעות"
גם לקוראי "מעריב"
גם לקוראי "הארץ"
גם לקוראי "חדשות"

עתון "העיר" הוא העתון התפוץ ביותר בת"א, גוש דן והשרון, והוא נמסר גם לכל מי שקונה את "ידיעות", "מעריב", "הארץ" ו"חדשות". לכן, כשאתה מפרסם ב"לוח העיר" אתה מגיע לכולם – אבל... בפחות כסף.
ועכשיו במבצע מיוחד אתה יכול תמורת 35 ש"ח בלבד לפרסם את מודעתך שוב ושוב אפילו במשך חודש ימים.
מודעתך תתפרסם בכל יום ו' בעיתונים "העיר" "צומת השרון", ה"הארץ" ו"חדשות" ובנוסף: ביום ג' בתפוצה הארצית של "הארץ" ו"חדשות". קח יותר קוראים, תן פחות שקלים.
פרסם ב"לוח העיר" ב-35 ש"ח עד שתמכור!

לוח העיר

מתפרסם גם ב: הלוח המרכזי הארץ חדשות · לוח צומת השרון

RS הכתובת לעבודה טובה
RS שירותי כוח אדם

הכלום המרצה הארץ חדשות

למפעל תעשייתי תהליכי
באזור חיפה
דרוש
הנדסאי/טכנאי אלקטרוניקה / מכשור ובקרה
לסקוח וניהול של צוות עובדים
הכישורים הדרושים:
* נסיון בעבודה עם ציוד פאוטומטי אלקטרוני של לפחות 8 שנים
* הכרחי נסיון בניהול של מספר שנים
למועמד המתאים יוצע תנאים טובים
נא לפנות בכתב יד לת.ד. 4353 חיפה
עבור מספר 2183 (מיקוד 31040)
סודיות מובטחת)

לאופנת ברוך
בקרית־מוצקין דרושים
* גזרנים
* תופרות מקצועיות וכן מקצועיות
* עזר גזרן
טל' 088-85283

לסריגי ירושלים דרושים
א. עזר גזרן
ב. אחראות חדרות (אין צורך בניסיון קודם)
ג. תופרות מנוסות
טל' 02-228841 בין 4.00—2.00 אחה"צ

דרוש מנהל/ת מכירות
עם ניסיון מוכח בשיווק
יכולת קליטה והפעלה של אנשים
נכונות לעבודה בשעות לא שגרתיות
דינמי/ת ובעל/ת יוזמה ומעוף בעל/ת רכב
אם הך עונה על הדרישות האלה,
כתוב אלינו בצרוף תולדות חיים
רב בריח מרכז מסחרי, ד' אשדוד חנות מס' 27
רב בריח מקום גדול לעבוד בו

לבית"ס המקיף הדתי "אורט" בית־שאן
דרושים מורים להשמ"ן
ייעוץ — 1/3 משרה
רב ביה"ס — 1 משרה
אנגלית־חט"ב — 1 משרה
טבע - חט"ב — 1 משרה
ספורט חט"ב — 1/2 משרה
בנות
מתמטיקה־חט"ע — 1 משרה
חשמל־חט"ע — 1 משרה
מכניקה־חט"ע — 1 משרה
מיסיקה־חט"ע — 1/2 משרה
אומנה־חט"ע — 1 משרה
מועמדים מתאימים יפנו למנהל ביה"ס מר חיים אסיינ מס. טל' בבית - 065-86140
בעבודה 86034

מרכז קהילתי ע"ש זיו מגוקס דרושים לשנת העבודה תשמ"ז
מורים ומדריכים מקצועיים
לעבודה בחוגים עם ילדים ומבוגרים בתחומים: אמנות, פלאסטיק, קראמיקה ואמאיל, מוסיקה, תנועה ריקוד, שמנות, יוגה, שחמט ועוד. הצעות בתחומים נוספים יתקבלו בברכה.
יפנו רק מורים בעלי תעודה, ניסיון בעבודה והמלצות
בית־הכרם, טלפון 02-522308 — אחה"צ

מתפנה מנהל פרוייקטים
* מהנדס / כלכלן "פרי־לאנס"
עם ניסיון רב בניהול, מקורות ותאום כולל מערכות מזוג אויר, צנרת ותדרים נקיים
ת.ד. 44482 חיפה

מזכיר גזבר
למושב נטועה
בעל נסיון בתפקיד דומה
בעל הכשרה מתאימה
מועמדות יש להגיש עד 29.5.86
למזכירות המושב נטועה טל' 04-979102
בין השעות 8.00-13.00 ובערב 04-978032

דרושה
מנהלת חשבונות מנוסה
סוג 3, במשרה מלאה, בר־עכנת
טל: 052-449815

איש שיווק
לבימות והשקעות כספיות
* מבוקשות פניות מבני 27 ומעלה, בעלי השכלה פורמלית ונכונות ללמוד מקצוע חדש, ולהשתלב במערכת דינמית.
* המתאים יוכשר לתפקיד בחברה ויהנה מתנאי העסקה טובים
לקביעת ראיון נא לפנות טלפונית
04-389255

ל"תעוז"
חב' ארצית לשרותי כ"א 04-671856
דרושים
סוכנים
אם יש לך נסיון בגיוס עובדים ואיוש משרות בא אלינו
ל"תעוז" סניפים:
ירושלים: 02-232922
רחובות ות"א: 03-615652
חיפה: 04-671856
★ רכב הכרחי
★ המשרות הכל על בסיס משכורת

סופרנל
לסניף כרמליה דרוש:
עובד למחלקת בשר
לר איון מיום א' 04-255948/9

למפעל מזון בטירת הכרמל
דרושה
מזכיר
דרישות
* ידע בהדפסה עברית,אנגלית ושפה נוספת (צרפתית ו/או גרמנית)
* הפעלת טלקס
* גיל 40 +
5 ימי עבודה בשבוע
נא לפנות בכתב בצרוף קורות חיים לת.ד. 4353 חיפה עבור מס' 400.

נעלי מיקולינסקי דיזנגוף
מנהל חנות
מוכרים/ות
עם נסיון
לפרטים טל' 03-220603 03-235180

עם הבנים ליצוא
ב"ישקר" מאמינים שהעתיד שייך לאלה שמייצרים אותו.
אנחנו מייצרים כלי עבודה לתעשיית המתכת בעולם — 90% מהייצור מיועד ליצוא, ומשווק בהצלחה בארה"ב אירופה ויפן.
הטפחת הוא יחומה ואיכותית. המקצועות הם ייצור, שווק ופיתוח.
נראה לנו שמסגרת "ישקר" יכולה ליצור עבורך אתגר בשווק מוצרים חכמים עבור לקוחות בכל העולם.
אם האתגר נראה לך, נשמח לשוחח אתך פעולה.
למפעלינו בנהריה ובתפן
מהנדסי/ות חומרים
להתמלכות במחלקת המחקר והפיתוח.
יתרונו בעלי נסיון במטלורגיה של אבקות.
מהנדס/ת מכונות
במסגרת הפקידך בכשרך הטכני של המפעל, חפשוק בחיבון של פתרון יצור וכלים.
אם אתה בעל נסיון של 3-5 שנים בתחום הייצור השבבי, משרה זו מיועדת לך.
ידע בתכ"מ יקנה לך יתרון עסקי.
פקיד/ת יצוא
אם אתה שולט בשפה הערבית ומצטיין ביחסי אנוש, מתאים לך משרה ב-DESK ערבית, במחלקת השיווק.
בעבודת זו תקיים את הקשר עם לקוחותינו בחו"ל.
כל המשרות מיועדות לגברים ונשים כאחד. יתרון לנשים אחוז הקליטה גבוה.
המועמדים יפנו בכתב יד למנהל כח־אדם "ישקר" ת.ד. 34 נהריה.
ישקר
כלים טובים יותר
עוסקים בנרם ת ד 34 נהריה 22100 טל' 04-924242

RS הכתובת לעבודה טובה
שירותי כוח אדם
ראה בעמוד

בית אלטרא
רח' טשרנחובסקי 35 חיפה,
טלי 04-334781, 04-334780.
שחף מחשבים
דרושים — דרושות
מהנדס תעשייה וניהול
* בעל נסיון של 3-5 שנים בתפ"י וחקר עבודה.
* תחקיר בסחוני הכרחי.
מהנדס תעשיה וניהול
* בעל נסיון של 3-5 שנים בסערכות מידע
* תחקיר בסחוני הכרחי.
לתיאום פגישה נא להתקשר טלפונית לדוד
טל' 04-334780/1 בין השעות 8.00 — 16.00
העבודה באיזור חיפה

למפעל מזון באזור ת"א
מחסן מכירות באזור ת"א-ר"ג
בגודל 130-150 מ"ר עם מלאי
תמורה ל-1 מכונית לשנה
לפנות מלאן 03-242884

מיקרוקים בע"מ
M/A-COM INC חברה בת של
דרושים/ות
מרכיבים/ות בעלי ניסיון
להרכבות אלקטרוניקה עדינות,עבודות מיקרואלקטרוניקה.
הכשרה משלימה תינתן,תנאי שכר הולמים.
טל: 536211 - 04 מיתם א'.

לחברה מסחרית בחיפה השוקקת ביצוא
דרושה
מזכירה בכירה
לריכוז וטיפול בנושאי המינהלה והמזכירות
הכישורים הדרושים:
* השכלה תיכונית מלאה
* נסיון רב שנתי בעבודת מזכירות ומינהל בדרג בכיר
* שליטה מלאה בעברית ואנגלית לרבות הדפסה
* עדיפות לבעלת נסיון בתחום יבוא/יצוא מנוסים בחיפה
נא לפנות בכתב יד ולפרט קורות חיים נסיון והמלצות לת.ד. 33997 חיפה
סודיות מובטחת.

דרושה באשקלון
עובדת סוציאלית
לפעילות שיקום עם נכים
051-26182 051-22402
לפנות למשה בוזגלו

למפעל השוק ביצור הלבשה עליונה לייצוא
דרושה
מנהל/ת מפעל מרכזי
(מתפרה-המונה כ-250 עובדים)
כישורים דרושים:
* נסיון מוכח של 3 שנים לפחות בתפקיד דומה.
* הנדסאי/ת ייצור בוגר/ת שנקר
* רצוי מגורים באזור עכו והסביבה.
תנאים טובים למועמד/ת המתאים
נא לפנות בכתב לת.ד. 4868 חיפה
עמוד משה 652

למפעל כימי באזור חיפה
דרושים
* מנהל מעבדה אנליטית.
* כימאי אורגני.
* לבורנטית כימית
נא לפנות בכתב לת.ד. 10067
מפרץ חיפה 26110

מזכיר/ה מנהל/ת מכירות
עם רכב, בעל ידע במנועי חשמל
ת"ל 04-258530

דרושה משכתבת
לעבודה לפי שעות בעיתון שבועי
ניסיון קודם בעבודה בעיתונות — הכרחי
להתקשר לטלי 22080 ,055-21935
ליואב או למיכל

בה נסיונל
חברה ישראלית לבטוח בע"מ
דרושה
פקיד לניהול מחלקת תביעות
לסניף חיפה עם הדרישות הבאות:
* נסיון 3 שנים לפחות.
* עצמאי.
* בוגר המכון לביטוח
נא לפנות למנהל הסניף 04-661581

מועצה אזורית
באר טוביה
דרושים
* הכז/ת מתנדבים למחלקת הרווחה
* דרושה מדריכה לדיור מוגן לנכים
בדבר פרטים נא לפנות: 055-83701—5
ליצחק צאלון

דרוש רופא
למשרה מלאה במחקר לשנתיים
שליטה בעברית ורשיון הכרחיים
נא לפנות 02-428463 ביום, 02-632942 בערב

דור־כימיקלים בע"מ
מקבוצת דור־כרחל
דרוש:
מפעיל
להפעלת מתקני ייצור
* העבודה במשמרות
* 12 שעות לימוד
נא לפנות בכתב יד בצרוף קורות חיים לפי הכתובת הרשום
סודיות מובטחת
ת.ד. 10036 חיפה. מיקוד 26110

למפעל מוביל בתחום ציוד רפואי מתוחכם
דרוש
מנהל שיווק בינלאומי
תואר אקדמי: אחריות לתקפות מערך שיווק בינלאומי המפעלתו. מיקוד על מאמצי השיווק בארץ, השתתפות בקבוצת המדיניות השיווקית, ניהול מרם עם מוסדות גדולים, רשתות שיווק ומפיצים עצמאיים בחו"ל ובארץ. מקום המפעל ישראל, נסיעות המומות לחו"ל.
כישורים: נסיון מוכח בתחום מערך מכירות ובמכירת מוצרים תעשייתיים לחברות ומוסדות, הכרה ונסיון מכירתי בשוק האמריקאי, יתרון למכירת ציוד רפואי, השכלה או נסיון בעבודה מעשית באחד ותחומים: פיזיולוגיה, רפואה, אלקטרוניקה, יכולת לימוד מוצרים חדשים, בעל אישיות ותחרותית, שליטה מלאה באנגלית, מעל גיל 30.
תמורה: תגר בתחולה ותגרת, תמורה כספית הולמת להצלחה, תמיכה והדרכה מקצועית, הזדמנויות לקידום.
נא לפנות בכתב יד בצרוף תולדות חיים לת.ד. 1802 ולא עמוד שיווק בינלאומי.
- סודיות מובטחת -

למועצה האיזורית חוף הכרמל
דרושים
עובדי נוער וקהילה למושבים
להדרכת נוער וילדים וקיום קשר עם הקהילה ותרסדוניה
היקף המשרה: מלא בעיקר בשעות הערב
כישורים: ידע בהדרכת נוער, נסיון קודם הכרחי, רצוי בוגרי מגמה הקרובה לתחום במוסד אקדמי מוכר, בעלי רכב
נא לפנות למזכיר המועצה האיזורית חוף הכרמל טל' 04-942031

מזכירה מעולה
חברת ליחסי ציבור בת"א מחפשת אותך!
בת 25-45 המוכנה להשקיע בעבודה מעניינת, במשרד דינמי, ובעלת נסיון מוכח של שלש שנים (לפחות) בניהול משרד ומזכירות. מיטיבה להדפיס בעברית ושולטת באנגלית. וחשוב מכל: "בעלת ראש פתוח". את מזמנת למנוב לת.ד. 14229 ת"א עבור "מזכירה"
סודיות מובטחת
תשובות בהתאם לכישורים

מזכיר/ה מנהל/ת מכירות
בחברה
דרוש/ה
הנדסאי/ת בנין
לתיכון
לפנות טל' 04-923858

איש מכירות
דרוש
עם רכב, בעל ידע במנועי חשמל
ת"ל 04-258530

מחסנאי לחלקי חילוף
(רצוי בעל נסיון)
לפרטים: ת.ד. 1973 חיפה מיקוד 31019

למפעל סריגה עגולה
דרושים
סורגים מקצועיים לעבודה במשמרות
בעלי ניסיון קודם.
תנאים טובים למתאימים
בפרטים לפנות
לטל: 03-829779 03-812686
רח' התחיה 14 יפו
סריגי חן
אולם 221-219

מוסטלה פאם
דרושות
דיילות יופי
באשדוד, יבנה, קרית גת, אשקלון והסביבה
לפרטים נא לפנות
אשדוד ויבנה 055-31520 לאיילה
קרית גת 051-884124 לפנינה
אשקלון והסביבה 051-882256 לטלי

איש מכירות מעולה
לחברה מסחרית באזור הדרום
* הופעה נאה ויכולת ליצור קשר עם אנשים
* במשרה מלאה * בעל רכב
* כושר שיכנוע מעולה
* נסיון במכירות — חובה
— שכר גבוה למתאימים
בפרטים למנות לטל': 055-21414
לשלום או דפנה

"תפרון" מפעלי טכסטיל בע"מ
למפעלינו בקרית־באליק
דרושים:
מנהל אבטחת איכות
בעל נסיון בטכסטיל רצוי טכנולוג טכסטיל
תדמנית
למחלקת פתוח מוצרים, עדיפות לבעלות נסיון משרות מלאות וקבועות, לקביעת ראיון לפנות לטלפון 04-709510/1

לחברת כוח אדם
דרוש/ה
מנהל/ת להקמת סניף ירושלים
★ חברתי נסיון בתחומת כוח אדם זמני
★ עדיפות לבעלי רכב פרטי
03-203423 ,03-204711 (לבודי)

דרוש
מחסנאי לחלקי חילוף
(רצוי בעל נסיון)
לפרטים: ת.ד. 1973 חיפה מיקוד 31019

ארגמן תעשיות בע"מ יבנה
ת.ד. 172 08-437811
דרוש/ה
עובד/ת למח"י התמחיר
הכישורים:
* ניסיון בעבודה במחלקה כלכלית
* ידע בהנהלת חשבונות
* עדיפות לבעל/ת ניסיון בעבודה
בתחום התמחיר בתעשיה
מועמדים/ות מתאימים/ות
יפנו למחלקת כח אדם

להבי ישקר
* מפעל להבים למוצר סיכון. * יצרן לרים לחיל האויר ולתעשיות המוצעים בעולם * כיידים תמורי על כסים הישנים אישיים * שכר עבודה בן 5 ימים. *
מזכירה
כישורים דרושים
* השכלה תיכונית לאחר שרות בצבא.
* ידיעת הדפסה בעברית ובאנגלית
* ידיעת השפה האנגלית
* עצמאית בעבודתה
עדיפות לתושבת נהריה והסביבה
ב'1985 - 88% יצוא. התחזית ל'1986 - 95% יצוא!
המעוניינים מת בקשים לפנות בכתב יד או בטלפון למנהל כח אדם, להבי ישקר בע"מ
ת.ד. 330 נהריה 22102. טל. 04-927831

תלמה
לבנין בוד תלמה חיפה
דרוש/ה
טכנולוג/ית מזון
הכישורים הדרושים:
* בוגר הנדסת מזון
* נסיון בתעשית המזון (לפחות שנתיים)
* ידיעת השפה העברית על בוריה.
* גיל 25-30
המעוניינים/ות יפנו בכתב
תנוך ציון קורות חיים לת.ד. 707 חיפה 31006 לכח אדם

קליל
מוצרי אלומיניום בע"מ
דרוש
קנין
העונה על הנתונים הבאים:
* ניסיון של מספר שנים.
* ידע טכני בתחום המתכת.
* תושב הקריות או עכו.
* רישיון נהיגה.
נא לפנות בכתב יד
בפרוט קורות חיים ונסיון קודם
למנהל כח אדם ת.ד. 655 חיפה

למפעל בצפון
דרושים
א. מהנדס מכונות / אוירונאוטיקה
כישורים נדרשים
ניסיון 10 שנים בעבודה בתפקיד הנדסאי ניהול בתעשיה.
ידע בעיבוד שבבי ומכונאות מטוסים.
התפקיד המוצע מנהל משרד טכני ואחראי על הנדסת הייצור.
ב. מזכירה למחלקת יבוא וייצוא
כישורים נדרשים
ידע ביבוא וייצוא.
הדפסה וניסוח באנגלית (שפת אם אנגלית)
נסיון בניהול משרד ויחסי אנוש.
תנאי עבודה 5 ימים בשבוע
הטעמות מארגנות, תנאים טובים למועמד/ת המתאימים
סודיות מובטחת
נא לפנות בכתב יד בצירוף קורות חיים השכלה וניסיון בעבודה
לת.ד. 1097 נהריה.

מועצה מקומית קרית־מלאכי
המחלקה לחינוך
דרושים מורים
לשנה"ל תשמ"ז דרושים מורים לבתי־הספר התיכוניים במקצועות הבאים:
■ חשבונאות ■ פיסיקה
■ פקידות ■ חינוך גופני
■ מתמטיקה ■ ביולוגיה
■ אנגלית
בדבר פרטים: ■ גאוגרפיה
נא לפנות לבתי־הספר תיכון דתי 055-81315; תיכון כללי 055-81317

هكذا من الأصل

هكذا من الأصل

הכוח המבצע — הארץ חדשות

לחברה בחסות בארץ ובחו"ל
דרושים
יוצאי יחידות קרביות
תפקידים דרושים:
★ גילאי 21–28
★ שרות צבאי ביחידות שדה כלומים
(לכרחי קורס פיקוד) עדיפות לקצינים.
★ ידיעת השפה האנגלית ו/או שפה אירופית אחרת.
★ כשר מפני סוב הבריאות תקינה (פרופיל 82 ומעלה)
אנו מציעים:
★ עבודה רבת אתגר בארץ ובחו"ל
★ תנאי שכר סובים והטבות מיוחדות לסטודנטים.
★ הזדה העסקה למספר שנים (אפשרי הזדה לשנה אחת)
העבודה מתאימה גם לסטודנטים המתכוננים ללמוד בארץ או בחו"ל בשנת הלימודים הבאה
המעוניינים העמדים בכל הדרישות לעיל יפנו בכתב לת.ד. 39350 ת"א מיקוד 61392 עבור אב בארוף ומלחות חיים ופרטים אישיים מלאים כולל מס' ת.ז. וטלפון.
- פנים מתאימים יימנו -

לחברה מסחרית
דרוש/ה
קופאי/ת
בעל/ת נסיון
זריז/ה ומיומן/ת
למשרה מלאה.
נא לפנות לטל. 03-331720

למפעל תעשייתי בפתח תקוה
דרושים
1. מערגלן בעל ניסיון בתערגל גומי.
2. מפעיל בעל ניסיון בהפעלת קלנדר לגומי
3. מפעיל בעל ניסיון בהפעלת
בעל ניסיון בהפעלת סכנות הדזה לגומי (אקסטרוד)
נא לפנות לטל' 04-721131, או בכתב לת.ד. 787 חיפה מיקוד 31007

למפעל הנדסת דפוס בע"מ
עפולה עילית
דרושים
מזכירה
עברית/אנגלית
* למשרה מלאה או חלקית
איש מכירות
בעל רקע מכני לעבודה מעניינת בעבודת אחזקה
לקביעת ראיון נא לפנות 065-94977
או 065-91054.

לחברת שיווק בחיפה:
לעצמי, המרקים, חומרי ניקוי, ומזון
דרוש:
סוכן מכירות
אזרחי, חרדי, רשיון בהיגה
בחזקות שרבוחות והמלצות
לפנות בכתב יד ת.ד. 1316 חיפה
רק מתאימים יימנו

לעיתון "הארץ"
דרושים
מחלקים / סוכנים
לחלוקת עיתונים
לבתי מגורים
באזורים:
ת"א, ר"ג, זכרון יעקב, קיסריה
להתקשר לטל' 824271 מיום ראשון לחודש

למוסד חינוכי בשרון
דרוש
מדריך
למקצועות המתכת
(עבוד שבבי ומסגרות)
נא לפנות 7.30-15.00 ליעקב
טל': 052-445129, 052-445434

לבית מלון דרושים
מלצרים, רבי מלצרים
טבחים ועובדי ניקיון
טל' 03-273862, 20, ניתן לפנות בכל שעות היום והלילה

למפעל תעשייתי באזור חיפה
דרוש
מכונאי רכב
בעל הכשרה ונסיון בעבודה מעשית
טל' 572252- פיתוח א'

לחברת מקסטל גדולה
דרוש
חשב/ מנהל—כספים
אם הינך רואה חשבון ונסיונך המקצועי כולל שליטה במיסוי וידע בדיני חברות, מוצע לך תפקיד מעניין בכפיפות למנכ"ל.
סודיות מובטחת
נא לפנות בכתב"יד בצרוף קורות חיים לת.ד. 4496 תל-אביב 63324
(נא לציין התפקיד ע"ג המעטפה)

בורדו
לאור גידול בייצור
ופריצת שווקים חדשים
למפעלנו בירושלים דרושים
1. מנהל מחסן בעל נסיון
2. למשמרת בשעות 15.00-20.00 בלבד
א. אחראית קו
ב. תופרות
ג. אורזות ומבקרות טיב
תנאי עבודה נוחים, 5 ימים בשבוע
בדבר פרטים 02-534283/4

למוסד ציבורי ארצי
דרוש/ה
עוזר/ת
לאגף הנכסים-חשב
נסיון וידע בהנהלת חשבונות, תקציבים, ניהול כספים.
נא לפנות לת.ד. 33159 תל-אביב 61331
לידי המנכ"ל

לחברה מסחרית
דרושה
פקידת חשבונות
ליום שלם
לפנות: וינשטיין
טל: 03-824271 קו פנימי 542

ראד כימיקלים בע"מ
חברה שמחיר ידע המשקה בחיפה
ויצור בירושלים
דרוש
ביו-כימאי
להשתלב במהלך היצור של החברה. להפעלת מתקני יצור מתוחכמים וקבלת אחריות על מוצרים.
עדיפות לבעלי תואר שני עם נסיון (מחקרים באוניברסיטה)
אתגר ותנאים טובים למועמד המתאים.
לפנות בכתב יד ל"אר כימיקלים בע"מ
קרית ויצמן רחובות.

איש מכירות
לחברת יבוא מתפתחת בענף הדפוס דרוש סוכן ואיש שירות עצמאי לאיזור המרכז
★ בעל נסיון בתחום הכנה לדפוס אופסט ★ בעל רכב וטלפון
★ידע בחשמל
נא לפנות בכתב לת"ד 71132 ירושלים עבור מכירות
סודיות מובטחת

הסתדרות מדיצינית הדסה
דרוש
מנהל חשבונות
רמיה השכלה אקדמאית בתחומי כלכלה או ראיית חשבון.
דרוש ניסיון של שנתיים לפחות בעבודה מעשית בהנה"ש ו/או בקרה בנושאי תקציבים והשלומים.
מועמדים יפנו בצירוף קורות-זמים ומס' טלפון להתקשרות. לאגף בוח-אדם, ת"ד 12000, ירושלים 91120

קרן קימת לישראל
דרוש/ה
מרכז/ת פעולות מועצת המורים למען הקק"ל במחוז חיפה והשרון הצפוני 11/86
מורה מוסמך בעל השכלה אקדמאית מתאימה. נסיון בהדרכת מורים, בארגון ובניהול מוסד חינוכי; כושר הבעה בכתב ובע"פ.
בעל רכב ורשיון נהיגה.
מקום מגורים בסביבות חיפה והתפקיד מחייב ביקורים בבתי-הספר שבמחוז חיפה מועמדים/ות מתאימים/ות, המסלאים/ות אחר דרישת המשרה הנ"ל, מתבקשים לפנות בכתב, בציון תולדות-חיים, השכלה וניסיון, עד ליום 3.6.86 לאגף האדמיניסטרציה של הקק"ל, ת"ד 283, ירושלים 91002, ולציין ע"גבי המעטפה "מועמד למשרת מרכז פעולות למען הקק"ל במחוז חיפה".

לחברה לשיווק מוצרים רפואיים
דרוש איש מכירות
תושב ירושלים. בעל ניסיון בעבודה באזור ירושלים והסביבה.
נא לפנות לת"ד 329, רמת-השרון 47103

לחברה מסחרית
דרושה
פקידה
במשרה חלקית
ידיעת השפה האנגלית
הדפסה באנגלית הכרחית
לפנות בכתב יד לת.ד. 33757 חיפה

מרכז/ת פעולות מועצת המורים למען הקק"ל במחוז חיפה והשרון הצפוני 11/86
מורה מוסמך בעל השכלה אקדמאית מתאימה. נסיון בהדרכת מורים, בארגון ובניהול מוסד חינוכי; כושר הבעה בכתב ובע"פ.
בעל רכב ורשיון נהיגה.
מקום מגורים בסביבות חיפה והתפקיד מחייב ביקורים בבתי-הספר שבמחוז חיפה מועמדים/ות מתאימים/ות, המסלאים/ות אחר דרישת המשרה הנ"ל, מתבקשים לפנות בכתב, בציון תולדות-חיים, השכלה וניסיון, עד ליום 3.6.86 לאגף האדמיניסטרציה של הקק"ל, ת"ד 283, ירושלים 91002, ולציין ע"גבי המעטפה "מועמד למשרת מרכז פעולות למען הקק"ל במחוז חיפה".

כפר הנוער הציוני "ניצנים"
דרושים:
1. ★ מנהל בית ספר חמה"ב – תיכון.
2. מורים: כלכלת בית, אנגלית, חנוך גופני, אנרד-מכניקה (2), חשמל ואוטומציה, חנוך מיוחד.
3. ★ אם בית מרכזית.
4. ★ מדריכי קבוצות.
5. ★ אמהות ביתיות.
6. עובד/ת סוציאלי/ת.
7. עובד נוי.
8. תחזוקה.
9. טבח.
★ מגורים במקום.
בהמשך נא לפנות בכתב בצרוף פרטים תעודות לאגף הנוער ניצנים
ד.נ. אבטח 79887

ביה"ס התיכון המקיף ק. חיים
הגדוד העברי 48 ק. חיים
טל' 740228/9
לשנת הלימודים התשמ"ז
דרושים:
מורים
1. מורה לפיזיקה
הכנה לבגרות 3,4 יחידות
2. מורה למגמת מכניקה
המשאים: שרטוט מכני, טכנולוגיה של המתכת ואוטומציה.
ידיעת מלא הסדנא יתרון
3. מורה למגמת המזכירות.
4. מורה למגמת האלקטרוניקה
תאוריה + סדנא ומעבדה
נא לפנות למזכירות בית הספר

מנהל/ת מכירות
בעל/ת ניסיון בתחום הכנה לדפוס אופסט ★ בעל רכב וטלפון
★ידע בחשמל
נא לפנות בכתב לת"ד 71132 ירושלים עבור מכירות
סודיות מובטחת

מנהל/ת המחלקה לבתי מלון

הכנס המרכזי | הארץ | חדשות

מנהל חשבונות

אם אתה בעל נסיון ומוכן לעבוד 7 שעות ביום,
בוא לעבוד איתנו.
אנו מציעים לך עבודה מעניינת, שכר גבוה וכל ההטבות הסוציאליות כחוק.
פנה אלינו עוד היום כדאי לך!

מנפאוא
MANPOWER
החברה הגדולה בעולם לעבודה זמנית
סניף חיפה:
רח' העצמאות 104, טל. 04-530051

לרבלון ישראל בע"מ
דרושה
מזכירה
למחלקת פרסום ושיווק
הדרישות:
★ ידיעת השפה האנגלית על בוריה.
★ חדפסת אנגלית ועברית.
★ ידע בשיווק - יתרון.
★ נסיון של 3 שנים לפחות.
★ העבודה - במשרה מלאה.
לקבלת ראיון נא להתקשר ל-055-21411/2/3

ACCOUNTS CLERK
1. ACCOUNTS RECEIVABLES
- MOTHER TONGUE ENGLISH PREFERRED
- WORKING KNOWLEDGE OF HEBREW NECESSARY
- SOME ACCOUNTING EXPERIENCE NECESSARY
- ENGLISH TYPING ESSENTIAL
- AGES 30 TO 40 PREFERRED

2. **מנהל חשבונות סוג ב'**
עם שנתיים נסיון.
עדיפות לבעלי נסיון עבודה עם מחשב.

FULL TIME POSITION 8:00-17:00
FIVE-DAY WEEK
PLEASE APPLY IN WRITING TO
MICHAL LUBIN, P.O.B 39300
61392 TEL AVIV
EASTRONICS LTD.

קריינית חיפוך עם ביה"ס תיכון המקיף הכללי
לשנת הלימודים תשמ"ז
דרושים —
מורים ומדריכים
מהנדס אלקטרוניקה
להוראה במגמת אלקטרוניקה
כיתות (י"ד-י"ח) משרה מלאה.
מורה לחינוך הגיל הרך
— BA בחינוך מיוחד
דרוש מיסיון מעשי בתור גננת
מדריך לעיבוד שבבי ורילוון
עם תעודה של השמלאי מרסנך.
מורים למתמטיקה
לכיתות בתרון (3 משרות)
מורה לאנגלית
מורה לחשבונאות
מורה לביולוגיה — טבע
לקבלת ראיון נא לטאם עם מזכירות ביה"ס
בטל' 04-912304, 911795.

דרושה
מזכירה
★ לא עבודה מלא
ידע בגרמנית יתרון!
טלפון: 652364
לפנות לשלומית

מתי"ש ברמיאל
מט"ח (מרכז טכנולוגיה חוכמית מישורה של קרן רשטילר)
קידמת ברמיאל

לצורך הפעלת מרכז העשרה בנושאים טכנולוגים בברמיאל דרושים/ות מדריכים למישרות הבאות:
100. רכז(ת) חוגים טכנולוגים.
101. מפעיל(ה) חוג אלקטרוניקה לגילאי חטיבת ביניים תיכוניים.
102. מפעיל(ה) חוג הנח"ח ממוחשבת (סוג 1)
103. מפעיל(ה) חוג כתבנות
104. מפעיל(ה) חוג אנגלית טכנית, (על יסודיים)
105. מפעיל(ה) חוג ביסיק מתחילים/מתקדמים
106. מפעיל(ה) חוג לוגו מתחילים/מתקדמים
107. מפעיל(ה) חוג הכרת המחשב (למבוגרים)

כללי
- כל המישרות הינן חלקיות ובשעות אחה"צ והערב.
- השכר לבעלי המישרות ייקבע עפ"י כשורים של המועמד.

הכישורים הדרושים למישרות:
מישרה 101-100: השכלה מינימום תואר אלקטרו/ניקה/מחשבים עם נסיון בהוראה.
מישרה 102 - בעלי תעודה בהנדסה סוג 2 ומיסיון בהוראת הנדסה ממוחשבת.
מישרה 103 - בעלי סוג 2 בפקידות/מזכירות עם נסיון בחדפסה כתבנות בשיטה המיוחדת.
מישרה 104 - הכשרה דרושה מורה מוסמך באנגלית למ"ס ומיסון.
מישרה 105 - הכשרה מינימלית שוות ערך לרכזי מחשב עם מיסון בהוראת ביסיק ובסיק פלוס.
מישרה 106 - הכשרה מינימלית שוות ערך לרכזי מחשב עם מיסון בהוראת לוגו.
מישרה 107 - הכשרה מינימלית שוות ערך לרכזי מחשב לאור השתלמות בחכרת המחשב לחסיכת חבינים.

מועמדות למישרות הנ"ל ניתן לגיש בכתב, (בצרוף העתקי תעודות ומסמכים אחרים הקשר רים בלמוד או בעבודה), עד לתאריך 5.6.86,
למתנ"ס ברמיאל, (מתחל חשמ"ס יצחק אחרוני).
שדרות נשיאי ישראל 11 ברמיאל

דרושים
שרברבים ומכונאי לעבודה
קבועה במפעל באשדוד.
057-73244 בערב 08-458779

לחברה קבלנית
דרושים
מנהלי עבודה
עם נסיון רב בביצוע פרויקטים מורכבים בבנות ואינסטלציה
טלפון 04-528776

קרינה שיווקית בע"מ
נמנה על קבוצת כלל
למפעלנו במגדל העמק
דרוש
הנדסאי אלקטרוניקה
- 3 שנות נסיון בפיתוח
- ידע באנגלית טכנית
נא לפנות לת.ד 103 מגדל העמק מיקוד 10550 טל' 065-43666

קואופ זבולון
אגודה צרכנית שתופית בע"מ
מיסודה של קרית חיים
דרושים
1. איש אחזקה נצמאי
הכשורים הדרושים:
ידע כללי בשרברבות, בנין, אינסטלציה ועבודות כלליות
המועמד חייב להיות בעל רכב מסחרי (סנדה)
2. קצבים
הכשורים הדרושים:
בעל ידע בענף הבשר עד גיל 50
יתקבלו גם מועמדים רציניים אשר מוכנים להשתלם בנושא
על המעוניינים להתקשר מלמטה בקואופ זבולון.
למחלקת כ"א טל 04-749144 בין השעות 13.00-08.00

מחלבות נהריה
שטראוס בע"מ
למפעלינו בעכו דרוש
מנהל מחסן
- בוגר קורס מרטסאים (אפשרות קורס צבאי)
- ניסיון קודם בתעשיה של 5 שנים.
- איזור מגורים נהריה עכו קריות
המעוניינים יפנו בצרוף קורות חיים לת.ד. 5 נהריה
עבור כ"א ולציין למנהל מחסן

נסיון קודם במכירות – הכרחי.
כושר ארגון וניהול צוות – מוכח.
נסיון קודם ברכש מודעות – יתרון.
לרשת עתונות ארצית
מנהל/ת מכירות
כתב/י אלינו לת.ד. 20456
מיקוד 61200 (עבור מנהל השיווק).
קורות חיים ונסיון בעבודה בכתב יד בלבד.
סודיות מובטחת.

א.וליג
בכירים לקריירה חדשה
אנשים מעולים לתפקידים בכירים
המזור למזכירות בכירות ומנהלות לשכה
אנו מאתרים עבור לקוחותינו
מזכירות בכירות / מנהלות לשכה
★ בעלות נסיון מוכח
- דיסקרטיות מובטחת -
נא להתקשר טלפונית למשרדנו למנהלת המזור הגב' חוה רודניק
טל: 03-65753 בין השעות 14.00-16.00
רחוב גאולה 42, תל-אביב

יעל תכנה ומערכות
ליעל מבתי התוכנה המובילים בפיתוח מערכות משובצות מחשב
דרושים לאגף זמן אמת לאיזור חיפה והצפון
ראשי צוותים
מהנדסי תוכנה /מתכנתים בכירים עם ידע ונסיון רב במערכות משובצות מחשב- VAX, INTEL 8086
מתכנתים
מהנדסי תוכנה / מתכנתים מנוסים בעלי נסיון וידע בפיתוח מערכות זמן אמת.
לפנות לגורית מיום א' 03-7517521/2
או לייעקב סלע בשעות הערב 04-977074
או בכתב לאגף זמן אמת.
יעל תכנה ומערכות אתה בידיים טובות
רח' היצירה 29, רמת-גן 52521

דנאל
(יהושע אדיר) בע"מ
דרושים
- כרסמים
- מפעיל ציוד כבד
- עובדי בנין; ברזלנים; טפסנים; טייחים;
- רתכי CO_2 למשמרת (שנייה)
- אנשי קירור ומיזוג אויר.
- מסגרי מבנים
- חוטות ויארפ
- מזכירות עב"אנג'
+ הדפסה

למועמדים שכר גבוה, תנאים סוציאלים כחוק, הסעות וארוחות.
"דנאל" — רוגוזין 8 אשדוד.
055-22561 — 34777

דלתא גליל
תעשיות בע"מ
למפעלנו בברמיאל דרוש/ה
למחלקת אחזקה
חשמלאי תעשיה
- נסיון 3 שנים בתעשיה.
- רקע באלקטרוניקה יתרון.
- מגורים בברמיאל וחובה.
- תינתן עדיפה בדיור
בדבר פרטים נא לפנות מלמטה 04-984911
לאריה מורדו או שירות למפעלנו בברמיאל
דלתא DELTA

תבור אלקטרוניקס בע"מ 1978
דרוש
הנדסאי/ת אלקטרוניקה
לעבודה במחלקת בי"ס
- נסיון קודם הכרחי
לפרטים טלפונית 04-644289/0

מנהל חשבונות
בעל נסיון רב למשרה מלאה
תנאים חיים בכבוד
לת.ד. 7234 חיפה עבור מס' 100

מורים
למקצועות
אלקטרוניקה, מחשבים מתמטיקה, פיזיקה, תנ"ך, ספרות, לשון אנגלית, מיכון חקלאי, עיבוד שבבי, אוטומציה
- מדריכים חברתיים ואמהות בית
- מורה יועצת
- מדריכים חקלאיים לעניים חממות ועוי
- אחראי מרכז אור קולי
- רופא שניים
- גזבר

המעוניינים מתבקשים לפנות למזכירות ביה"ס החקלאי כרורי, ד.נ. גליל תחתון 067-67535

דרושים
לכיס מרכז המוכר בחרצלת
מורים/מדריכים לחשמל
במרכזים נא לפנות טל: 052-555625
בערב: 052-457777

ק.ק. אתא
המדרשה המוסיקלית מרכז קונסרבטוריון עירוני שפרינצק
דרושים
למפעלי הקיט
מדריכים לגיל הרך
אומנות, ספרות חברה, אנגלית המחשבים
לשנת הפעילות תשמ"ז
מורים לגיטרה, אינרוף, מחול, מחשבים, אלקטרוניקה רדיו ותיקשורת, סיסנים, דרמה, צילום, ועוד הספרות השונים
ליפנות לריקי
טל 04-449911
או ביכתב ת.ד. 255
ק. אתא

שרברבים ומכונאי לעבודה
קבועה במפעל באשדוד
057-73244 בערב 08-458779

DATA
דטה מיכון (חיפה) 1978 בע"מ
1. דרוש מתכנת/ת
שלוש שנות ניסיון מוכח בקובול
2. אנשי מכירון
טל' 704192 ליפנות לריטה

למפעל תכשיטים
דרוש
מנהל חשבונות
בעל נסיון רב למשרה מלאה
תנאים חיים בכבוד
לת.ד. 7234 חיפה עבור מס' 100

דרושות
סוכנות לביטוח לדוגמנות
עד $ 1000
03-997968

למפעל מוצרי
מולטי
יצרני מוצרים ושיווקלי בע"מ
דרוש
נקיות מכירות
- ידע בסיסי בתעודה
- גיל 45 — 35
- להתקשר טלפון 728017

מנהל מחלקה חקלאית ביחידה לשירותי סחר
במשרד הראשי של החברה בתל-אביב
בעל התפקיד יעמוד במגע עם ספקי תשומות חקלאיות בארץ ובעולם. יגרה מקצועית את פעילות נקודות המכירה של החב-רה בחרל ויהיה אחראי לפיתוח השוק של תשומות חקלאיות בסניפי חרל.
דרישות והמקיד:
תואר ראשון בחקלאות (או בוגר קורס מקביל במדרשת רופין).
ניסיון של חמש שנים לפחות בניהול חקלאי ברמה של רכז משק או המקיד מקביל
ניסיון שיווקי מוכח
ידיעה טובה של השפה האנגלית
ניסיון עבודה בחרל – יתרון.
●●●
מועמדים מעוניינים יפנו בצירוף ניסיון וקורות חיים בכתב יד לת.ד. 1514 תל-אביב מיקוד 61014
מועמדים שעבר על מודעתנו מעם 28.3.86 מתבקשים לא להגיש מועמדות פעם נוספת
רק מועמדים מתאימים יענו

לחברה גדולה ומבוססת
דרוש
הנדסאי בנין
לאתר שירות עבאי.
דרוש ניסיון מיקוח
על עבודות גמר וכיור לניהול משא ומתן
על המעוניין לפנות בכתב לת.ד. 33976 חיפה.

לחברה מסחרית
איש/אשת מכירות
★ בעל חופעה נאה
★ כושר שכנוע
★ נסיון במרסום - עדיף
טל: 371261 שני

לכור – שחר בע"מ
דרוש
מנהל מחלקה חקלאית ביחידה לשירותי סחר
במשרד הראשי של החברה בתל-אביב
בעל התפקיד יעמוד במגע עם ספקי תשומות חקלאיות בארץ ובעולם. יגרה מקצועית את פעילות נקודות המכירה של החב-רה בחרל ויהיה אחראי לפיתוח השוק של תשומות חקלאיות בסניפי חרל.
דרישות והמקיד:
תואר ראשון בחקלאות (או בוגר קורס מקביל במדרשת רופין).
ניסיון של חמש שנים לפחות בניהול חקלאי
ברמה של רכז משק או המקיד מקביל
ניסיון שיווקי מוכח
ידיעה טובה של השפה האנגלית
ניסיון עבודה בחרל – יתרון.
●●●
מועמדים מעוניינים יפנו בצירוף ניסיון וקורות חיים בכתב יד לת.ד. 1514 תל-אביב מיקוד 61014
מועמדים שעבר על מודעתנו מעם 28.3.86 מתבקשים לא להגיש מועמדות פעם נוספת
רק מועמדים מתאימים יענו

לחברת פרידמן הרשקוביץ בע"מ
דרוש
מנופאי
להפעלת מנוף זחל
לעבודה בסביבת חיפה, לתקופה של 6 חודשים
לפנות בשעות הצהרים לטלפונים
04-672461 ו- 04-645036
הנשמה תשרב לעל' 04-384244

מעפילי אוניית ביריה
המעוניינים
במפגש ב-5.7.86
יתקשרו לטל:
052-70649
03-472352

לחברת שמנות בתל-אביב
דרושים
אנשי שיווק
- יתקבלו גם ללא נסיון
- רכב וידיעת אנגלית הכרחית
לפנות מיד בצירוף הקלדות חיים לת.ד. 4353 חיפה עבור משפר 2182 (מיקוד 31040)

לחברה רציניות בחיפה
דרוש
טכנאי מיזוג אויר וקרור
לעבודה מעניינת
תנאים טובים למתאימים
רק מועמדים רציניים יפנו טלפונית 04-673747

לחברת אי מי דאנרים
דרושים
★ מנהל מעמדות
★ שבר גיל ורלנק
לפנות לכתובת ראיון
טל. 03-496115

קלל
קלל תנועות בנים

דרוש
מהנדס מכונות
לתפקיד תכנון ופתוח בנושא עיבוד שבבי עם אפשרות קידום לתפקיד ניתולי.
המעוניינים מאזור חיפה או עכו יפנו בכתב לת.ד 210 קרית מוצקין (26144) לידי דוריה ישראלי
סודיות מובטחת

SF
סנפחסט בע"מ
מזון איכות מונקבא
למפעלינו באשדוד
דרושים/ות
נהגים/ות / סוכנים מחלקים
לשיווק ותוצרת
הכישורים הדרושים:
1. ניסיון קודם מוכח 2. רשיון נהיגה – 15 טון 3. תושב אשדוד
על המעוניינים לפנות למחלקת סדאדם "סנפרוסט" בע"מ
אזור התעשייה אשדוד טלפון: 055-20444

למשביר לצרכן
רעננה
דרושים
★ חיים
אפשרות למשרה חלקית
★ עבודות
052-452777
052-452877

---

intel
חברת אינטל הינה החברה המובילה בתחום רכיבי ומערכות מיקרו-מחשבים
מהנדס מכירות ויישומים
אם אינה בעל השכלה מתאימה אלקטרוניקה ומחשבים ונסיון בכירות
אנו מציעים:
- יוקר בעל אופי אישי ומקצועי
- מערכות עם קבוצות הפיתוח המתקדמות בארץ
- השילמויות בארץ ובחו"ל
- אווירה נעימה
- רכב חברה
- תנאים מתאימים לבעלי תפקידים
נא לפנות בכתב יד ולציין קורות חיים
אינטרוניקס בע"מ
ת.ד 39300 תל אביב 61392

ההסתדרות הציונית העולמית
ירושלים
המחלקה לטרגון — ברית ראשונים
ארגון ותיקי התנועה הציונית ופעיליה

ברית ראשונים והמחלקה לארגון בתנועה הציונית העולמית מונים בזאת לכל הנאמנים לציונות, מגיל חמישים ומעלה, אשר מילאו בעבר שליחויות ציבוריות במערכה לכינונה של המדינה ולבניית חברה תקינה בה, להצטרף אל ברית ראשונים.
מטרותיה העיקריות של ברית ראשונים הן:
א) פעילות חברתית ותרבותית בקרב חבריה.
ב) עידוד וטיפוח ערכים ציוניים במדינה ובחברה ועריכת מפעלי מופת ציוניים בהתנדבות אישית וקיבוצית בשטחי חיינו השונים.

ברית ראשונים היא תנועה ציונית על-מפלגתית, במסגרת ההסתדרות הציונית העולמית.
כל אזרח ותיק בארץ, או מי שמילא תפקידים ציוניים בחוץ-לארץ, אשר חש צורך לשאת מסד ציוני בחברתנו — רשאי להצטרף אלינו.

פרופסור יצחק ורשבסקי — יוסף אלמוני
ראש המחלקה לארגון בתנועה הציונית — נשיא ברית ראשונים

לכבוד "ברית ראשונים"
בית הסוכנות היהודית, רח' קפלן 17, תל-אביב.
נא לשלוח אלי שאלון הצטרפות לברית ראשונים
שם פרטי_____ שם משפחה_____
כתובת_____ חתימה_____

هكذا من الأصل

هكذا من الأصل

בצער רב וביגון קודר אנו מודיעים
על פטירתו הפתאומית של בעלי, בננו,
אבינו, אחי וסבנו היקר

רם שגיא ז"ל

ההלויה תתקיים היום יום ששי יד' אייר תשמ"ו 23.5.86 בשעה 11.00 בבית העלמין בכפר סמיר, חיפה
אוטובוסים ייצאו: בשעה 10.20 מבית המנוח ברח' הבנים 9 (פינת תניתה 21) נוה־שאנן ומהטכניון. ממגרש החניה של בנין הסנט.

אשתו: רבקה (ריבה)
ההורים: נחמה ויצחק יונגשטיין
הבנים: רון וב"ב
זהר וב"ב
גיל
הבת: רלית
האח: ניר שגיא וב"ב

יושבים שבעה בבית המנוח

הטכניון
מכון טכנולוגי לישראל
בית הטכניון

אבל על מותו ללא עת של

פרופ' רם (רמי) שגיא ז"ל

דיקן הסטודנטים
וחבר מגל בביר בפקולטה להנדסה חקלאית

ומשתתף בצער המשפחה

ההלויה תתקיים היום יום ששי יד' אייר תשמ"ו 23.5.86
בשעה 11.00 בבית העלמין בכפר סמיר, חיפה
אוטובוס יעמוד לרשות המלווים במגרש החניה של בנין הסנט בשעה 10.20.

הטכניון
מכון טכנולוגי לישראל

לשכת דיקן הסטודנטים

המומים ודואבים
על מותו הפתאומי של היקר באדם
פרופ' רם (רמי) שגיא ז"ל

דיקן הסטודנטים

ומביעים תנחומים למשפחה

הטכניון
מכון טכנולוגי לישראל
ארגון הסגל האקדמי בטכניון
אבל על פטירתו בטרם עת של
פרופ' רם שגיא ז"ל
דיקן הסטודנטים
ומביע תנחומים למשפחה

חברי המכון לפסיכוביולוגיה בישראל
קרן משפחת צ'רלס סמית

משתתפים באבלו הכבד של
פרופ' דוד סמואל
במות אמו
גב' הדסה סמואל ז"ל

ומביעים תנחומים לו ולמשפחה

לרפי יוגב ומשפחתו

השתתפותנו הכנה באבלכם הכבד על מות
האב ז"ל

כור־סחר
ההנהלה והעובדים

לורדה ומרדכי רותם

תנחומינו באבלכם במות האם
דיטה קורניץ ז"ל

"משב" הנרסת קדור

נשיא בית המשפט העליון
שופטי ישראל והנהלת בתי המשפט

אבלים על מותו של
צבי ברניב
נשיא בית הדין הארצי לעבודה
ומביעים תנחומים למשפחה

תקציבאי/ת עם הפנים ליצוא

בקבוצת מפעלי "ישקר" מאמינים שהעתיד שייך לאלה שמייצרים אחזו. אנו מייצאים מוצרי מתכת חכמים בכ-100 מיליון דולר לשנה, ללקוחות ברחבי העולם.
"ישקר מציבה כפיר, כאיש פידסום, אתגר לא קל של תכנון ותאום פעולות הקונצרן בתחומי ההדאה לאור הפידסום, כארץ ובחו"ל.
המפתחות לעבודה בישקר הם: האמונה בתעשיית היצוא הישראלית, ההעזה לאתגרים שמציבה צמיחה מהירה, ובעיקר איכפתיות ויחוסה אישית.
אם אתה יצא כשרד פידסום, או בעל רקע בענף הדפוס, אם עסקת בפידסום ליצוא וב-CORPORATE IDENTITY, אם אתה דובר על בוריין שתי שפות לפחות, האם תשמח על ההזדמנות להתגוד בצפון הארץ - אתה האיש שלנו (או את, כמובן!).
המשרה מוצעת לגברים ונשים כאחד.

המועמדים יפנו בכתב יד למנהל כח-אדם "ישקר" ת.ד. 34 מריה.

אין מדיון ענינות

קבוצת מפעלי

ישקר

כלים טובים יותר ישקר בע"מ ת ד 34 נהריה 22100 טל' 04 924242

הטכניון
מכון טכנולוגי לישראל
עוזר/ת ראשי/ת לממונה על לשכת הסגל האקדמי

תאור התפקיד:
טיפול מינהלי בתיקים והקידום של הסגל האקדמי.
קיום קשר עם נציגים אקדמיים ומינהליים בטכניון
הכישורים הנדרשים:
רצוי השכלה אקדמית.
ידיעת השפה העברית על בוריה.
ידיעה טובה מאד של השפה האנגלית.
הדפסה טובה בעברית, רצוי הדפסה באנגלית.
ידע וניסיון בהפעלת מעבד ומחשבים.
ניסיון ברישום דו"חות ופרוטוקולים בישיבות ועדות.
ניסיון קודם בעבודה מינהלית.
יכולת לקיים קשר טוב עם קהל.
נכונות לעבוד בשעות הערבות
מספר המשרה: מו/66

סגן/ית בספרית הפקולטה לרפואה

תאור התפקיד:
ביצוע כל עבודות הספרות הנדרשות בספרית הפקולטה.
הכישורים הנדרשים:
בוגר/ת בי"ס לספרות או בוגר/ת שלב ב' אס"י.
ידיעה טובה בשפה העברית.
ידיעת השפה האנגלית על בוריה, רצוי שפת אם.
רצוי ניסיון של שלש שנים בספריה מיוחדת או אקדמית.
רצוי ניסיון או לימודים בארגון מדעי המידע: רפואה, ביבליומטריה, ביבליוגרפיה או בדוקומנטציה.
הערה: המשרה הינה בהיקף 75%.
התפקיד כרוך בעבודת משמרות גם בשעות אחה"צ.
מספר המשרה: מו/121

מתאימים/ות מהאימים/ות הנ"ל/ות לדרישות יפנו בכתב בציון קורות חיים. סיון קודם.
שעות מסלימים המספר המשרה עד יום 16.1.1986
אל: אגף כח אדם, קריית הטכניון, חיפה 32000.

דרוש

דרוש
בעל ניסיון לניהול מעבדייה
באזור עצמאי
03-267689

ל־ת.ג.ל בע"מ
דרושים

סגן חשב/ת

* ראיה חשבון בעל ניסיון של שנתיים בתעשיה
* ידע במערכות ממוחשבות
* יוצא צבא עד גיל 35

מנהל/ת רכש

* ניסיון של 5 שנים בתחום הרכש בתעשיה
* ידיעת השפות עברית אנגלית על בוריין
* עדיפות לבעלי השכלה אקדמאית
* יוצא צבא עד גיל 35

המעוניינים יפנו בכתב יד
לת.ד. 128
עכו לפחות כ"א בצרוף קורות חיים
לקביעת ראיון

למפעל תכשיטים במעלה אדומים
דרוש:
צורף עם ניסיון
גא לפנות למשרד הראשי,
לרואי 03-625281

אם אינך עובד כעת!
נשרי ובעל מוטיבציה גבוהה
להרוויח טוב
בקידום מכירות
פנה אלינו 04-663875
בימים א.ב.ה. בין השעות 9.30-12.00
(לאלי) או בערב 04-709588

לחברת שיווק גדולה באיזור חיפה דרושים:

מנהל/ת חשבונות

* סוג 3 לפחות (מריפות לבוקפלבה)
* ידע ונסיון של מספר שנים בטיפול ביבוא דוקומנטציה בקאיה, ותאמות וחכנת משכורות באמצעות לשכת שירות

פקידה אחראית

* בוגרת 12 שנות לימוד
* העבודה כרוכה בטנע טלפוני עם לקוחות ועבודת פקידות רגילה
* עדיפות לבעלת ניסיון בעבודה עם מחשב

נא לפנות אך ורק בכתב יד בצירוף קורות חיים וניסיון והמלצות אל: ת.ד. 16150 תל־אביב מיקוד: 61161 עבור מס' 235 עם ציון המשרה המבוקשת

— סודיות מובטחת —

פוספטים בנגב בע"מ

אתר ת.מ.ר. — חטיבת המכרות

ראש מחלקת אחזקה צמודה

* מהנדס מכונות
* ניסיון של 5 שנים בתעשיה
* יכולת ניהול ופיקוח
* כושר ארגון ותיאום

מהנדס חשמל

* ניסיון של 5 שנים
* יכולת ניהול ופיקוח על צוות עובדים
* כושר ארגון ותיאום
* ידע בנושאי מתח גבוה

ובקרים מתוכנתים

הנדסאי/טכנאי חשמל

לתפקיד ניהולי

* בעל רשיון חשמלאי מוסמך + מתח גבוה
* ניסיון בניהול צוות עובדים

אתר צפיר

מנהל ייצור, אורן

* מהנדס כימאי
* ניסיון של 5 שנים לפחות בתעשיה הכימית
* בעל יזמה ועצמאות
* כושר ניהול צוותי עובדים

מנהל אחזקה, אורן

* מהנדס מכונות
* ניסיון של 5 שנים לפחות בתפקידי אחזקה של מכונות כבדות
* יכולת וניסיון בניהול צוותי עובדי אחזקה
* ידע בתחומי חשמל, מסגרות ומיכשור

מהנדסי מכונות

* ניסיון של שנתיים בתחום התכנון ו/או האחזקה בתעשיה הכימית — יתרון
* רצויה ידיעת אנגלית טכנית

מהנדס מכונות/רכב

* ותק 3 שנים לפחות
* ידע בציוד מכני כבד — רצוי
* יכולת הדרכה מקצועית
* כושר ניהול צוותי עובדים

מהנדס מכרות/אזרחי

* ניסיון בעבודות עפר בקנה־מידה גדול
* ניסיון בניהול צוות עובדים

אגפי מטה

מהנדס תהליך בכיר

לאגף הטכני

* לפיתוח תהליכים חדשים ועדכון תהליכים למפעלי החברה
* 5 שנות ניסיון בתעשיה הכימית
* ניסיון בניהול צוות עובדים
* ידיעת אנגלית — חובה

מהנדס תכנון

* מהנדס מכונות
* ניסיון של 3 שנים, רצוי בהנדסת מחצבים

כלכלן בכיר

לעבודה רבת־אתגר באגף הכספים

* ניסיון בתעשיה
* ניסיון בעבודה עם מחשב

כלכלן

ניסיון בתעשיה — יתרון

מהנדס מכונות-מסוף אשדוד

* ידע וניסיון באחזקת מתקני שינוע — יתרון
* ידע כללי בחשמל ובקרה
* עדיפות לתושבי אשדוד והסביבה
* ניסיון קודם הכרחי

חברתנו היא אחת מהתשלובות הכימיות הגדולות בארץ

תהליכי הייצור מבוססים על טכנולוגיות מתקדמות

כ־90% מתוצרתנו מיועדת לייצוא, בשה"מ הכנסה כספי כ־130 מיליון לשנה

אתה מוזמן להצטרף לאחד ממפעלינו ולתרום מכשרונותיך

פניות בכתב־יד בציון קורות חיים וניסיון קודם יש להפנות ל-"מרכז הגיוס", ת"ד 435, דימונה 86100, ולפרט המשרה המבוקשת. למועמדים העובדים לדרום תינתן עדיפות בריאה.

• סודיות מובטחת •

מדינה זו מיועדת לגברים ולנשים כאחד.

אנו מדיחים הרים

קוים חברה לפרטים בלילי

אתה יכול להיות הנציג של כלני

לעיתון הילדים כלני דרושים גברים ונשים, בכל רחבי הארץ להפצת מינויים.
הכישורים הדרושים: ניסיון קודם במכירות, הופעה נאה.
המועמדים המתאימים ישמשו נציגי כלני באזורם.
לקביעת ראיון נא לפנות למערכת כלני טלפון: 03-378833.

למפעל כימיקלים
דרוש/ה
טכנאי/ת מעבדה

* יועדפו בעלי ניסיון קודם בתעשייה
* מגורים באשקלון או בסביבתה

נא לפנות טלפונית למר תורוביץ
טל: 051-28191, 051-25633

בית אבות "עוה"אילך"

★ השגחה 24 שעות
★ טיפול מסור ואישי
★ אווירה ביתית

מספר מקומות מוגבל
רח' מנקס 17 רמת־גן, טל' 03-775908

למפעל גדול למוצרי נייר
דרושה
נציגת מכירות בגיל 25-35
עם ניסיון במכירות
לעבודה בשעות אחה"צ והערב
על בסיס שכר + עמלה
טלפון 242806 ביום ו
בימי השבוע אחרי 16.30

אהרן (אהרנצ'יק) אלניר

אינו

מבכים ומאבים

המשפחה

ההלויה התקיימה אתמול

MAGEN DAVID ADOM IN ISRAEL — מגן דוד אדום בישראל

לחברתנו ד"ר שולה בר־שני ומשפחתה
אתכם באבלכם הכבד במות האב
ד"ר אפנשטיין ז"ל
בית מגן דוד אדום בישראל.

אנו משתתפים בצערו של חברנו לעבודה
אברהם מאיר
במות אביך ז"ל
ומביעים את תנחומינו למשפחה
בתי זקוק לנפט חיפה בע"מ
ההנהלה ובמות העובדים

גרין קארד ישראל בע"מ

אם אתה/ה חרוץ ודבק במטרה;
אם אתה/ה מוכשר לעסוק במכירות;
הצטרף/י לחברה צעירה ודינמית,
המשווקת פרוייקט רווחה חדשני;
הדרכה והכנסה מובטחת!

השכלה תיכונית הכרחית!

ת"א, רח' ריבל 18; טל. 03-376869, 379392
ראשל"צ, רח' הרצל 84; טל. 03-945245
פ"ת, רח' הרצל 34, טל. 03-916629
ירושלים, רח' החשמונאים 10; טל. 02-226514
חיפה, רח' הנביאים 20; טל. 04-674365
אשדוד, רח' רוזנזון 18; טל. 055-24910
ב"ש, רח' העצמאות 49; טל. 057-78035
פתח תקוה, רח' סמילנסקי 10; טל. 053-42462

לאגפת "מרשם"
דרוש
סוכן מכירות
בעל 3 שנות ותק
כולל המלצות.
תנאים מרבים.
טל' 256816
(לפרוס)

לש.א שמאות ושקרים
דרושה
חתמ"ל/ית או כתבנית
בעלת ניסיון
טל' 777624

לחברת ציוד למחשבים בת"א
דרושים:
1. מנהל/ת חשבונות
סוג 3 עם ניסיון של 5 שנים לפחות. במקומות בהתאמות וחכנת משכורות.
2. מרכז/ת מקידה
(ידע בתיבוד ומלילים) עם ניסיון.
לפנות טלפונית
03-2197730, 03-2133350
(לאלון)

למנהלנו אברהם שפרלינג
למשה שפרלינג
ולבני המשפחה
אתכם באבלכם הכבד על מות האם הרעיה
ברוניה שפרלינג
ההנהלה ועובדי
ברשפר
חברה לבנין והשקעות בע"מ

רעייתי, אמי וסבתנו האהובה
ברוניה שפרלינג
איננה אתנו עוד

המבכים מותה:
בעלה: משה שפרלינג
בנה וכלתה: שושנה ואברהם שפרלינג
כלתה: אסתר (אתי) שפרלינג
נכדיה וניניה

ההלויה תצא היום יום ו' י"ד אייר תשמ"ו 23.5.86 בשעה 12.00
מבית ההלויות הדר דפנה לבית העלמין קרית־שאול
נא להימנע מביקורי תנחומים

האם אתה מעונין בעיסוק אחר

באפשרות להעסיק בעבודה
רבת אתגר והקשרה בתחום זרם האמצעי,
המתבצעת בארץ ובחו"ל
והאם הינך בעת הנתונים הבאים:

א. בעל נסיון ביחסי אנוש
ב. שליטה מלאה בשפת מערב־אירופאית (רצוי שפת אם)
ג. בעל השכלה אקדמית או מקבילה
ד. לאחר שירות צבאי מלא
ה. בריאותך תקינה
ו. בין הגילים 27-35

פנה אלינו לטלפון - 03-210075
או לת.ד. 33789 ת"א עבור אורנה
ציין: שם, כתובת, טלפון, ת.ד., מ.א., תאריך לידה, ארץ לידה, שם האב, קורות חיים ונסיון קודם בעבודה.

סודיות מובטחת
רק פונים מתאימים ייענו